角木橡皮圖章精印鉛石名片

出售意蜂

啓者予有純粹意種蜂數十箱因乏人飼養特廉價出售有熱心實業欲圖獲利迅速願意承購者請駕臨中營街十七號內湯防一路駐渝辦事處向本人接洽此具

吳量甫啓

中華郵政局特准掛號立照券總包按特優益送

今日出版三大張半

重慶商務日報

Commercial Daily News
Chungking

地址重慶市商會內　電報掛號〇五一三　電話五五五號　出版號第七千三百五十一號

本報領得內政部警字第二二七六號 中執會中字第一五九十號 登記證

本報價目　零售每份四仙　每月一元　半年五元六角　全年十一元二角　外埠每月加郵費二角　郵票代洋十足收用

本行營業時間自七月一日起另行改訂午前自九時至一時午後自一時半至三時特此通告尚希各界注意為幸

重慶聚興誠銀行啓

商務印書館

四庫全書最佳本

皇祐新樂圖記 一册　家山圖書 一册
紹熙州縣釋奠儀圖 一册　欽定補繪蕭雲從離騷全圖 一册
六大册一函六十元錦套另加實洋三元五角

敝館前承教育部中央圖書館籌備處委託，影印四庫全書珍本初集，據故宮博物院藏文淵閣本，縮成小六開本，本年七月，全書可以出齊。茲復就經史子集四部中各選其一，曰皇祐新樂圖記，曰紹熙州縣釋奠儀圖，曰家山圖書，曰欽定補繪蕭雲從離騷全圖，凡四種，書版，尺寸，悉準原式，用本國加料官紙朱墨兩色套印，粉連史紙襯葉。卷首校勘官銜，黃色標籤。封面分用四色彩綢包裝：經綠，史紅，子藍，集灰，一文如淵閣藏本原制，而離騷全圖，特以珂羅版覆印，尤爲精妙，讀者得此，庶可覩四庫全書原本之真面焉。

四川新業銀行董事會啓

逕啓者查本行前經股東常會議決定於六月底結束在案所有股東之股本均應分還茲於六月十二日復經召集臨時股東會議決訂於六月三十號起開始付還股本除將付還股本詳細辦法及手續詳載會議紀錄勿庸贅述外相應登報公告希各股東查照上開日期持憑股據來行領取第一次應歸股款為荷此致

各股東 公鑒

啓者。本行行員所佩藍色證章、第五十號、第七十八號兩枚、又茶房所佩淡綠色證章、第十六號一枚、於本月先後報稱遺失、特登報通知、任何人拾得、均作廢無效、再本行所製證章、以資區別、對外并不生何種關係、附此聲明。

川鹽銀行啟

重慶銀行三牌坊辦事處開幕啓事

本行因應社會需要特於三牌坊設立辦事處定期七月七日開幕辦理各項儲蓄各地匯兌并備精美贈品如蒙惠顧竭誠歡迎此啓

四川商業銀行緊要聲明啟事

啓者查敝行月前交付楊慶和銀樓之勝利所立第十九號五底期申票一萬五千元其抬頭為重慶銀行向上海四川美豐銀行驗兌因該楊慶和於五底倒閉對於與敝行對期應交匯款并未履行照交業由敝行託勝利電知上海方面止兌除將上項情形向法院存案外茲特登報聲明該項對期匯票作廢無效嗣後無論中外何界人士持有均不生法律上票據之效力尚祈各界鑒察是幸此啓

四川經濟月刊

第三卷　第四五期合刊
售價照原價　現已出版

要目
歐戰後十五年來之世界經濟概觀
新經濟恐慌論
恢復中國景氣的前途
白銀問題之總結算
西南交通建設計劃書
危機重重的日本經濟
英國政府之收支制度
一月內之國際國內省內經濟情報
重慶金融調查

價目		本埠定價	外埠定價
每月一冊		二角	二角
半年六冊		一元二角	一元三角
全年十二冊		二元	二元四角

發行處
四川地方銀行重慶總行經濟調查部總發行
四川地方銀行成都萬縣分行瀘縣內江自流井五通橋宜賓辦事處上海代理處樂山涪陵代辦處分發行
重慶成都滬京平津武昌杭州各大埠各大書局均有分銷

四川地方銀行
經濟調查部

江海銀行增設杭州分行通告

啓者本行為便利各界及推廣營業起見特在浙江省城三元坊增設杭州分行已於三月二十一日開業辦理普通商業銀行範圍內一切業務凡該省內各處匯款均可轉匯手續簡便匯費克己如荷委託無不竭誠歡迎以答盛意

上海總行　甯波路一〇九號　電報掛號六一三三
重慶分行　曹家巷六十三四號　電報掛號六一三三　電話 經理室四一一七 營業室六〇二
杭州分行　三元坊　電報掛號三〇六八

川邊季刊一卷二期出版

專載　民國二十三年來康藏糾紛之回顧　馬湯調查　雒谷腦遊記

調查資料　經濟　社會　交通　政事

定價　每冊三角全年四冊共一元二角

定刊處　重慶中國銀行四川月報社

國內要聞

漢口水勢又將暴漲
沙市堤決全城被淹
常德九江情形亦與相同
長豐北垸崩潰南垸亦危

漢口九日路透電，漢口水位今長未高，仍爲四八呎九，表面稍呈樂觀，但有人預料今夜水勢或將暴漲，因宜昌水高也，沙市堤決，聞全城被淹，常德情形與此相同，外人來自九江者，謂九江已被淹，水勢超過一九三一年之高度，

漢口九日電，橋口上竹台寺長豐北垸九日下午二時許突告崩潰，長豐南垸情勢危險萬狀，分金爐亦浸水，漢陽瀝龍河街水深四尺餘，東門河街進水二三尺，當局正設法補救，

漢口九日電，何成濬九日接徐源泉自沙市發來急電報告，略謂沙市水災奇重，搶險固不可緩，救災之舉更爲迫切，懇請轉飭各界派員赴沙賑發急賑，何接電後當即據情電呈蔣委員長鑒核，並懇准予轉電行政院及全國賑務會速謀整個救濟方策，同時並一面電請張學良張羣等速謀救濟，

漢口九日電，江水暴漲，沙市因搶救得力，未遭崩潰，下游至郝六迭出奇險，均搶妥，金堤危急在搶救中，操勝門被沖，流口正設法堵築，

蔣電令各省預防 宜都亦已成澤國

漢口九日電，蔣頃電令湘鄂皖贛蘇陝豫等省軍政長官轉飭軍民協力預防水患，更應嚴防水災後遊民搶刧，原電云，查連日霪雨，山洪暴發，沿江各處，水患堪虞，仰轉飭沿江駐軍各於駐在地附近協助當地機關，及民衆預防水患及救護搶險等工作，更應防範水災發生後，遊民之搶刧，以期杜患於未然，並將情形隨時具報，蔣中正庚（八日）印，

漢口九日電，何成濬軫念水患，復於九日上午八時親往沿江一帶各處查勘江面水勢，並於午十二時電約吳國楨至署詳詢防水情形，爲預防萬一計，特諭綏署全體出動協助防水，同時並接蕭之楚容景芳張萬信等來電分別報告各該地水勢情況，現則屬災情甚重，穀城災情較二十年尤慘，宜都盡成澤國，

漢口九日電，武惠堤之青山向家尾胡家墩武惠閘各處水距堤僅二三尺，全堤土質甚劣，土坑通近堤脚，且間有隙漏處，江漢工程局已設法加高堤身，並嚴塞漏洞以策安全，又漢市蔴袋一律掃數點封，並將由商會評訂價格以便照價購用，

南京九日電，揚子江水利會負責人九日稱，沿江下游水勢平穩，加以防堤堅築，目前尚無何險，惟上游水象仍險惡，前途堪虞，朱士俊工程師自滬來電稱，馬華堤因水流激狂，恐將潰決，現除召集皖贛鄂水利局各工程師集議防汛計畫外，並以全力搶險，聞該會將撥工款及物料解救，

高一涵詳勘堤工 何成濬注意搶護

漢口九日電，兩湖監察使高一涵以自夏汛陡漲以來，武漢各處堤垸江水漫溢，九日晨特率安陸周科長並邀同武昌楊適生縣長等順武漢一帶詳勘堤工及水位情形並指示防護人員搶險方法，

漢口八日電，何成濬軫念水災，曾分電楊紹東蕭之楚督率軍民搶護堤坊，八日據楊兩電報告荊沙水勢，又接容景芳關麟書來電，報告襄樊縣等地水勢，何氏仍分別電令竭力搶護，以免水患，

上海八日電，許世英以長江一帶水勢洶湧，本年水災難免，定九日午晉京與中央當局磋商預防辦法，

南京九日電，經委員會息，秦汾自安慶抵潯後，即開始視察，實以江水日漲太猛，水位愈高，勢須拚命搶護，故秦氏暫留督促防汛，--俟水穩即赴漢視察，

南昌八日電，贛省沿河各地及沿鄱陽湖各縣圩堤先後冲決共百餘處，災區佔全省二分之一，連日彭澤湖口等處大批災民逃省，鳩形鵠面，爲狀極慘，贛省府決定救堵辦法四點，㊀冲斷之橋樑由公路處派工趕修，㊁各縣農種由農村合作會辦理農貸，㊂未決圩堤由水利局搶險，㊃嚴重災區先由省趕辦振米振款，

水利會發表水位 上游稍退下游漲

南京九日電，揚子江水利會發布，九日沿江水位，宜昌一一，六一公尺，較八日退一，三七公尺，二十年最高水位一五，三四公尺，漢一四，九〇較八日漲〇〇三，二十年最高一六，三四，潯一三，八四，較八日退〇，〇六，二十年最高一三，八七，安慶一二，〇一，與八日同，二十年最高一三，二〇，蕪湖八，六三，較八日漲〇〇六，二十年最高九，五四，京六，九二，較八日漲〇，〇六，二十年最高七，六二，鎮江五，三九，較八日漲〇，〇三，二十年最高六，三一，餘則與八日同，

鎮江八日電，記者訪建廳某水利負責人員，叩以連日長江上游水勢陡漲，已入最嚴重時期，蘇省地居下游，前途安危及防險情形如何，據談，本省春末夏初，大江南北均告缺雨，幾成旱災，旋獲甘霖，亦未霑足，現江北之淮運沭水等河及微山洪澤高郵等湖均甚枯涸，江南運河太湖水位亦異常低落，正需大量之水以濟舟運農田，倘不幸長江出險，以上該河湖當可匯納，不至釀成災象，蓋爭在情形，完全與民二十年本省各河湖已告水滿，無法容納外水之情形不同，且蘇省歷年水利已較前進步，最近對長江堤防亦復飭沿江各縣妥愼保護，並派工程師巡視監督，故蘇省前途決可無虞，

汪院長病有轉機
各名醫協商準備開割
羅廣霖醫官談

上海九日電，記者今訪汪院長隨從醫官羅廣霖，探詢汪院長病狀，據稱汪院長數月以來，膽胃肝胆感覺不適，時發劇痛，曾於五月間，照愛克司光，發現膽石，其時多醫已開始研究其應開割與否，上月二十六日經諾爾醫生診檢之後，一以膽管已開始發炎，幸猶未有發熱，當時醫囑即時告假醫治，汪院長以國難至此，決非休養之時，未從醫生勸告，猶力疾辦事，至二十七日晚即開始發熱，二十八二十九兩日熱度激增，卅日熱至一百三度，且終日眩暈，復經諾爾醫生診治認爲胆囊胆管發炎，苟不即行嚴格醫治，恐生胆瘀，則非開割不可，而汪院長糖便舊病開割不易收口，且因屢次肝臟後位置少變，故胆囊之位置，亦較常人高三肋骨，此由愛克司光可以看出，如開割或非去下三肋骨不可，且需時兩小時半，絕非身體所能受，故必須即時停止工作，從事醫治，以免開割之危險，即使開割因精神及身體關係，亦須先有充分休息，故即夜借醫生來滬，檢驗白血輪結果，已向化瘀性進行，諾爾醫生已與其他名醫協商準備開割，本月四五日，稍有轉機，如以後無變象，或可藉注射而得安定云，

今日新聞提要

- 國內△沙市堤決全城被淹
- △葉琪墜馬死
- 國際△義亞擬增第五委員
- 本省△五路軍佔領三面山
- 本市△新運會今舉行碼頭清潔
- 經濟△平小申匯已有根本辦法
- 各地△胡漢民離港一瞥

黃河上游亦暴漲 魯河務局已嚴防

濟南八日電，河務局八日接陝州電報，黃河上游水勢暴漲，八日下午水位二九四公尺，流量五千四百立方公尺，預計水頭九日可到魯，已電各段嚴防，魯境水勢無漲落，極平穩，

西安八日電，隴海路塌河鐵橋基被水冲毁後，西安站正派員工趕修中，惟水深丈餘，施工極難，一二日內尚難通車，東來車僅通至渭南，因塌河產河間約七里之遙，皆在水中，致汽車亦不能通行，交通部政均阻，須俟日內水退後始可恢復交通，

西安八日電，陝省霪雨，至八日晨始正放晴，各河當不致汎濫成災，隴海路塌河鐵橋基八日可修復通車，（中央社）

南京九日電，孔祥熙九日晨由滬到京，孔德成往下關車站迎接，下車後並登車敍家族禮，孔祥熙同乘汽車赴孔邸，孔祥熙復款以茶點，孔德成辭出後，孔即赴政院代汪主持該院例會，午後在部接見陳儀等，據孔語記者，汪病況略佳，熱度亦稍退，至救濟長江水患，正由經委會水利機關負責辦理，最近各方來電有幾處水位已稍落，財部以士鹽充斥，有礙稅收，惟禁止士鹽非各縣長官出力辦理不可，擬於豫蘇魯等省着提官鹽溢額增收之稅款補助各縣長查禁止士鹽公費將呈行政院核示，政院已將該項辦法呈國府並轉呈備案，（中央社）

禁煙處結束 各專員努力 請行營獎勵
閩省各區

福州九日電，林海瀾視察各區禁煙完竣，成績極佳，八日晨將查禁種煙特派員辦公處結束，定九日晨率同隨員乘新浦輪離閩北上，至對各專員工作努力，另請省府轉報行營分別獎勵，（中央社）

粵警衛會議 各綏靖區軍務處長等均出席

香港八日電，警衛會議八日上午八時在警衛處禮堂開幕，各綏靖區軍務處長等二十餘人均出席，陳濟棠蒞會訓話，下午二時審查提案，會期三天，十日閉幕，（中央社）

平軍分會委員電請
蔣促何應欽返平
豐台匪亂肅清平津治安無虞
商震就職後將確定施政計劃

北平九日電，軍分會全體委員前曾電蔣請轉促何應欽北上，八日得蔣覆電，謂已據情電何，促早日返平主持一切，

南京九日電，商震駐京代表程起陸上月杪北上謁商，九日返抵京，據云冀豐台匪亂肅清，平津治安無虞，商俟接收就緒，擬偕李培基分赴各屬視察，然後確定施政計劃，至冀目前環境，尤以平津華洋雜處，商擬本中央敦睦邦交確守信義之旨，一切出之以誠，互尊互諒，俾獲和平相安，

北平八日電，此間軍事當局以原駐平保線部隊多已南調，現值青紗帳起，深恐宵小肆擾，妨害交通，已令五十三軍萬軍長率部分駐平保沿線，以固防務而維交通，聞該軍已陸續離平南開，於八日全部到達，

河北新省委已宣誓就職

北平八日電，保定電話，冀省府各廳委八日晨九時在省府大禮堂舉行宣誓就職典禮，到中央監誓員胡祥麟，主席商震，民廳長呂咸，教廳長何基鴻，建廳長李培基，秘書長劉燧昌，暨各界代表來賓共三百餘人，行禮如儀，首由胡授印，商接受，次商及各廳委舉右手宣誓，旋由胡致訓辭，略謂今日商主席及各廳委宣誓就職，本人奉中央及國府電令，前來代表監誓，參與盛典，殊覺愉快，惟就監誓意義而言，不得不對新主席及各廳等表示若干希望，據個人意見，商主席與各廳委目前最重要之職責，應從安民防匪兩大努力做去，此外則應遵照誓詞內各點，切實奉行，求其實現，庶不負中央付託之至意，好在商主席七年前曾主何河北省篆，治軍治政均著成績，今後當更從治民方面入手至用人行政更應隨時秉承中央意旨辦理云，末由商震致答詞略謂本人奉中央命担任主席職務，深覺才疏力薄，不克勝任，因屢辭不獲，勉盡職責，今後決遵宣誓員訓辭切實做去，努力爲地方服務，并望各方隨時指導協助爲感，至十時許禮成攝影散會，

北平八日電，據保定電話，商震及冀省府各廳委八日晨在省府大禮堂宣誓就職，由胡祥麟監誓，至晨十時許禮成散會，午後歡宴中央監誓員及新舊各廳委，張厚琬定晚車赴平，留魏鑑在保負責辦理交代，旬日可竣事，

北平九日電，保定電話，冀省府及各廳現已接收，李竟容南桂馨定期再補行宣誓：呂成李培基因贛豫民廳尚待交代停妥，日內尚須分別前往辦理，

北平八日電，張厚琬胡源匯魏鑑等八日晚由保來平，候謁王克敏報告交卸經過，

鄭毓秀案告段落
經審理多次證明無關
▲檢察官撤回公訴 ▲法院判決不受理

滬訊民國十六年前上海地方廳帳款一案，原爲會計職員舞弊，時該廳廳長鄭毓秀以兼職在京，未能發覺，迨後任查出，而舞弊者已逃，由滬法院拘緝有案，嗣監院於二十一年對鄭等提出彈劾，經懲委會移送江寧法院偵查，而法院對於辦理此案，特爲愼重蒐集各項證據，審理多次，歷時頗久，近始完畢，以全部之證據，證明該案之責任，在於主辦之職員，而與鄭毓秀完全無關，故原審檢查官對鄭之部份，依法撤回公訴，而法院亦已於日前判決不受理云，（九日）

新生週刊案宣判
杜重遠犯誹謗罪 處徒刑一年兩月

上海九日電，新生週刊案高二分院九日宣判，杜重遠犯新刑法第三百十一條誹謗罪，並依同法第一一六條加重三分之一，判處有期徒刑一年兩月，同時並依新刑事訴訟法第三六八條規定，不得上訴，判決後九日執行，

南京九日電，關於新生週刊案，本社記者會面謁葉楚傖委員，葉委員當已向本記者發表談片，已見星期一各報，今日復謁葉委員，承告以今日上海法院對該週刊負責者，已予以嚴勵之判決，在事理上此案已可告結東，並鄭重負責聲明國民黨對中日關係所取之態度，與蔣汪兩先生之政策完全一致，對於中日間任何問題，均願以誠懇和平之態度謀圓滿之解決云，（中央社）

中國農民銀行總行 公告　第二號

本銀行呈奉軍事委員會委員長行營令准于四月一日起改稱今名並奉行政院核准備案業經公告在案所有從前發行部份所發出印有豫鄂皖贛四省農民銀行字樣之一元券一二五角輔幣券流通市面仍舊行使並繼續發行與中國農民銀行流通券同樣有效特此公告

重慶平民銀行遺失銅牌聲明作廢啟事

逕啟者敝行於六月三十日比期事務冗忙之際遺失第四號銅牌一枚除呈請警部備案外特此登報聲明作廢尚希各界垂察爲荷

察省府電促秦德純回察

北平八日電，張允榮八日晨來平謁秦德純，報告張北防務，又察省府七日電秦，促其回省主持政務，秦行期尚未定，

北平九日電，日大使館參贊淸水九日語記者，日使館駐滬辦事處即可移京辦公，平使館將南遷說不確，有吉大使仍無北上確期，

天津八日電，經委會技士唐在賢八日由平返津，晚應華北水利會宴，定九日晨八時由徐世大等陪往永定河中泓工地驗收已完成各工程，並順道視察二十二房子決口等堵築工程，

北平九日電，包悅卿談，蒙政會平辦事處已籌備就緒，電台九日起與京察綏暨百靈廟德王府等處通報，決定十日赴百靈廟，報告籌備經過，日內即返平，蒙會二次會通過各議案，現在逐步實施中，（中央社）

江北得甘霖 惟氣壓甚低

清江浦九日電，江北苦旱，九日晨三時天降甘霖，至午乃停，達東各縣旱晚稻得稍喘息，惟氣壓甚低（中央社）

行政院例會 第二二零次

南京九日電，行政院九日晨九時開第二二零次會議，出席孔祥熙何應欽王世杰朱家驊黃慕松陳樹人劉瑞恆孔主席，甲，報告事項㊀經委會函爲大汛期近，已派本會水利委員會常委孔祥熙等督察揚江防汛事宜，並通令江蘇等省建廳督屬認眞防汛，請再轉令各省府督飭遵辦一案，由院轉電蘇浙皖贛閩川冀魯豫晉綏察寧夏等省府遵照，㊁經委會函爲近日江水猛漲，形勢嚴重，各地防汛工作應如何嚴密，防護救濟，至關重要，即由秦祕書長汾率同工程人員前往上游一帶視察，並與各地方負責長官面洽機宜，以圖挽救，請查一案，由院電令皖贛鄂川等省府知照，乙，任免事項㊀決議魯省府委員陳耀漢已另有任用，應予免職，任命張紹堂爲魯省府委員，㊁決議蘇省府委員程天放已另有任用，應予免職，任命鄭亦同爲蘇省府委員，㊂決議黔省府委員兼財廳長李仲公請辭本兼各職，應予照准，任命該省府委王漱芳兼財廳長，韓德勤爲該省府委員，㊃蒙藏會黃呈請任命岑學呂爲本會總務處長，熊公福爲簡任祕書案，決議通過，㊄軍委會函請調任海部軍衛司長李孟斌爲海軍學校長案，決議通過，丙，討論事項㊀考鐵道呈中央從政人員考試及格分發本部任用人員五人全年薪金一萬零八百元，本部前送二十四年度概算，係在各該員未奉分發之前編列，故未列此新額，茲具經常費追加概算事准予轉送追加案，決議通過，㊁實部呈本部所屬地質調查所建築費五萬元，前經中政會議決另案辦理，茲根據原案編具概算，請准在念四年度國家第二預備費項下動支，決議通過，㊂軍何呈送修正陸軍禮節條例草案，請鑒核轉呈國府公布施行案，決議通過咨立院，㊃國府令發滬市二十三年度地方普通歲入歲出，擬定總預算書案，交院提出立院核議公布案，決議通過咨立院，

馬家溝工潮 尚無解決法

天津八日電，開灤馬家溝分礦罷工潮尚無解決辦法，官方已派員前往斡旋，礦方爲防意外，派遣礦警入廠彈壓，所屬五礦均戒嚴，並於開平捕嫌疑犯二名，（中央社）

陳策在港 率兩艦北歸
被損壞機件已修理妥善

香港八日電，陳策八日午十一時赴督轅拜訪代督蕭頓，十二時離往海圻回拜，雙方均鳴禮炮致敬，海琛艦上無線電及損壞機件已修理妥善，陳擬七日晨率兩艦北歸，

香港八日電，海琛艦長陳浩八日晨由港抵省，陳該艦北上否，現尚未定，（中央社）

第二次全國 童軍大檢閱
經費五萬餘元 令飭財部照撥

南京九日電，童軍總會擬具之第二次全國童軍大檢閱經費概算，計列洋五萬五千五百四十元，經中央核定作爲黨務臨時費，在二十四年度國家第二預備費內動支後，國府頃已令政院飭財部照撥，（中央社）

陝省府擬設兩行政區 電汪蔣核示

西安八日電，陝省府擬設置榆林漢中兩行政區行政專員，已電汪蔣請核示中，（中央社）

仍徵郵包稅 張垣稅局 財部將制止

南京九日電，張垣郵局呈報交部，該處稅局仍征收郵包牙稅，應請咨飭令停征，交部已咨財部辦理，聞財部即將查明制止，

學術諮詢處 已約定平大爲平代辦所

南京八日電，全國學術諮詢處約定平大爲平代辦所，八日成立開始辦公，由周澤長負責主持，（中央社）

葉琪墜馬死
白崇禧電告李宗仁 成立治喪處辦善後

香港九日電，省訊白崇禧八日午電李宗仁，報告葉琪墜馬逝世經過情形，與成立治喪處辦理一切善後，李接電，後九日下午一時乘粵路廣三車赴三水轉輪返桂，

香港九日電，省訊，葉琪八日晨六時在邕乘馬失愼墜地，腦血併流，與入醫院救治無效，九時半逝世，李宗仁得訊，異常震悼，有即日返桂說，（中央社）

…社上天寶…銀樓

女教師守而慈啟事

部人願於每日晨夜及午後暇時在本市通遠門外新市區中一路第五十二號內寓所教授（一）英文（二）德文或聘請出外教授者亦可
接洽時間每日午前爲荷

重慶市私立臨江小學校董會聲明誣毀啟事

啓者近有新組之臨江旅渝同鄉會欲侵奪本校主權霸佔□家巷小院校產業經本會暨學校設立人等呈明市府巳蒙嚴令飭遷在案該會自知理屈詭謀又立案來得政府准許難遂其願復用校計變更名義藉設立人爲名在各報登載啓事妄誣本會校董饒林森徐湘石杜根實盜賣校產及種種汚蔑荒謬之言不知本會民十九年變賣石廟子校產係由前渝簡馬路總局通令收買并連有桂花園在內本會當以桂花園乃學校林地址本會設立人等祖塋多在其間對於將來收益暨學校之發展關係重大乃一再召集大會商議公推校董多人……

今日十足赤金價　售出……一百零七元　收進……一百零二元
總號　陝西街電話一三九八　分號　半邊街電話四三八

千元之代價馬路局有案可稽不待辯證至朝陽河田產係前臨江公所因負債而變賣并非本會經管之校產有案可證亦不辯而自明況本會收支款項係按期造具報銷呈奉主管機關核銷有案議錄案卷俱可查考報銷復錄榜張貼校內衆目共視事事公開有何黑幕至本會乃依照部頒私立學校規程所組織校董概由設立人衆開會推選而來純為義務無給職早經呈報備案既無權利之可言更何把持之可說該同鄉會無端毀損各校董私人名譽希圖搗亂而各校董皆始終大度涵容一笑置之者不過為維持校前途苟全同鄉情感而已但事實眞相不能不略一聲明俾分皂白庶免淆亂社會觀聽特此通啓即祈垂察

天輔炭號緊要啓事
啓者本號執事於六月廿四號在江口分號被刦失去義記五金號收天輔炭號三百元押金收條一張除向該號聲明作廢外無論何人拾得概不生效此啓

四聖奉祀官謁陵
定昨日舉行首都夫子廟告廟禮

南京八日電，聖裔奉祀官孔德成及顏曾孟暨全體隨從等八日晨七時行謁陵禮，由褚民誼及黨部職員周鐘南導往孔德成主祭，餘陪祭，行禮如儀，並獻花圈，禮成入城，赴國府宣誓就職，正午應魯省府駐京辦事處長歡宴，晚六時應國府宴，府委葉楚傖陳立夫馬超俊及褚民誼王用賓等作陪，府方由呂超魏懷陳其采及各局局長招待，八時方宴畢而散，又孔德成等八日並抽暇拜客，國府五院內政教育兩部及市政府均先後往訪，政院由褚民誼，司法院由居正，市政府由馬超俊，親自接待，下午五時竣事，財孔定九日晨七時約各奉祀官至邸談話，政院定九日晚七時歡宴，孔定十日晨行首都夫子廟告廟禮，內部八日下午二時邀各關係機關代表開會，討論告廟禮儀節，（中央社）

閩西殘匪撲滅
蔣鼎文電告捕獲偽主席一名
鍾紹葵談

福州九日電，閩西零匪經三十六師保安十四團等部搜剿後，已全部肅清，鍾紹葵特由上杭來省謁當局報告，并請示一切，鍾談閩西各縣匪已撲滅，巖杭交界散匪晝伏夜遁，無活動能力，現縮在嚴搜中，惟過去地方年年用兵，匪械散落民間，宜有妥善處置，特來省請示，聞西公路大體完成，惟各縣橋樑山洞工程需款，希望建廳設法建造，

漢口八日電，行營據蔣鼎文自龍溪七日電稱，據宋師長電呈，二十六日二十九日兩日於汀西搜獲匪軍機槍八挺，縫衣機十架，掘獲小無線電機一架，電話總機一門，步槍七支，手槍一支，捕獲偽福建省蘇主席廖翰華一名，斃匪藍彩雲以下數名，

修正中學規程（續）
教育部公佈

兼任主任及訓育職務之專任教員其每週教學時數得酌減，但不得少於規定最低限度三分之二，並不得另支俸給，

第一百條　專任及兼任教員均應輪值指導學生自習，

第一百零一條　專任教員每日在校時間至少七小時，

第一百零二條　中學校教導主任一人協助校長處理教務，訓育事項，六學級以上之中學經主管教育行政機關之核准，得設教務訓育主任各一人協助校長分別處理教務，訓育事項，六學級以上之中學得設事務主任一人，掌理教務及訓育以外之事務

第一百零三條　中學設校醫一人，會計一人，圖書館，機器，藥品，標本及圖表管理員二人至三人，六學級以下之中學設事務員及書記二人至四人，七學級以上之中學，每增學二級，平均得增設事務員或書記一人，

蔣作賓返國
報告使外經過
並藉以視察國內狀況

上海九日電，蔣作賓夫婦及兩公子及祕書楊雲倫九日晨八時乘格蘭特輪抵滬，到埠歡迎者有外部駐滬辦事處長余銘吳鐵城代表唐士暄及親友等數十人，登岸後即赴國際飯店休息，孫院長當晚在邸歡宴蔣夫婦，據蔣大使在輪次語記者云，本人奉派使外已有兩年，故特請假返國，向中央報告使外經過，並可視察國內狀況，擬在國內勾留一個月，即行就任，在滬不作多留，謁汪後即入京，是否赴川謁蔣，刻尚未決定，並乘此假期返籍一行云，

南京九日電，外交界息，蔣作賓九日晨抵滬，聞蔣在滬稍息即入京謁中央各當局，報告一切，并拜訪友好，然後赴川謁蔣，約月後返任

南京八日電，外交界息，蔣作賓九日可抵滬，部方已電余銘迎接並代照料，又顧維鈞出國期刻未定，至外傳十八日啓行，據外部息尚未決定，（中央社）

縣長兼司法事務
法部起草暫行條例已告竣

南京九日電，司法部現將縣長兼理司法事務暫行條例修正草案擬竣，共計十二條，其重要之點有四，（一）縣長兼理司法事務應予縣府設司法處，（二）司法處置審判官，獨立行使審判職務，（三）審判官由高法院長呈部核派，（四）司法處行政事務及檢察職務，均由縣長兼理，茲為集思廣益起見，該部復將該修正條例通令各省法院限文到一月內研究具覆

粵省西江水災
災區遼闊難民待救
連日機關善團辦賑

粵省西江大水，災情慘重，已迭誌前報，最近調查所得，西江各縣災區以四會廣寧高要高明為最廣，三水南海次之，鶴山中山等又次之，聞四會縣屬第一區姚沙園崩沖後，被潦淹者二十村落，戶口六百五十，災民六百餘，場屋百餘間，溺斃二人，傷八人，橫灘圍災戶三百餘，災民八百餘人，白鶴園災戶四十餘，災民五百，橫灘災戶三百餘，災民八百餘，馬崗圍災戶八百五十，災民一千八百人，場屋四十二間，黃崗圍災戶一千，災民二千餘，永安圍災戶九百，災民五百五十餘，場屋四間，倉豐圍災戶五百，災民二百五十，總計損失四十餘萬元，災民三萬，場屋一百餘間，廣甯縣屬第一區，二區，三區，四區，五區，六區，九區沿河百餘鄉鎮均慘遭場屋，禾田盡沒，損失數十萬元，災民十餘萬，災情為數十年來所未見，高要災情見前報外，縣屬第九區亦塘圍，亦告崩決，全縣禾稻損失約六七十萬元，災民六七萬，高明縣崩決十三圍，被淹稻田約六萬餘畝，災民七八萬，縣屬第五區陳等圍二十日又崩決，第六區三洲圍，潰決二十四夜搶救無及，數十村頓成澤國，三水縣屬各圍除已崩決者外，縣前圍，魁崗圍，蘆苞圍，木棉圍，前月中旬均呈險狀，幸官民防範，一致動員搶救，發現蟻穴即用木樁沙包堵塞，狼狽三四晝夜，始危轉為安，南海縣屬第一區之碧岸圍，大欖圍，東村圍，沙利圍，銀坑圍，第七區之茯洲圍，鐵圍，沙圍，山門圍，均前現決口，禾田被淹沒者十分之五，此外二區屬之南功祟福圍，三區之烏茶大坑背兩圍，未完

甘教廳召開
教育行政會
到各縣代表共八十餘人

蘭州九日電，甘教廳召開之全省教育行政會議，八日晨八時在該廳大禮堂開幕，教廳長水梓主席，報告開會理由，到各縣代表八十餘人，提案二百餘件，午開提審查會議（中央社）

三大學改進
分別列舉要點
教部令私立

南京九日電，教部根據視察員報告頃分別列舉私立震旦大學及上海法學院三校應行改進之點，令各該校遵辦具報，（中央社）

時人行蹤

黃紹雄赴滬　南京八日電，黃紹雄八日夜車赴滬，

班禪赴徠慶寺　西甯八日電，班禪十一日赴徠慶寺，診寺沙里瓦呼圖克圖八日偕僧衆至塔爾寺歡迎，

蒙政會代表返省　西甯八日電，出席蒙政會議之青海左翼盟代表等返省此行印象極佳，對中央優待指導尤為感服，

華德搭輪返國　上海九日電，歐亞公司副董事長華德九日晨乘德輪立法古森號返國，

賈德幹赴北戴河　北平九日電，英大使賈德幹十四日偕眷赴白戴河避暑，

高木陸郎赴平

北平九日電，中日實業公司經理高木陸郎九日由濟來平遊覽，

陳誠抵京謁何

南京九日電，陳誠九日晚七時許由潯抵京，登岸後即入城赴旅所休息，聞陳此來係調軍何報告要公，事畢即返潯，

于焌吉放洋

上海八日電，新任駐紐約總領事于焌吉，定九日乘麥金麗輪赴美履任，

楊杰赴洛視察

徐州八日電，楊杰八日晨由濟南來徐，旋乘隴海路特備專車赴洛，視察軍分校辦理狀況，（以上中央社）

國際要聞

擬增第五委員
義亞仲裁委會工作停頓
由國聯行政院指派
但義大利業已拒絕

海牙九日哈瓦斯電，義亞混合仲裁委員會放棄工作後，解決義亞爭端之唯一辦法，惟有按照英對國聯之提議，除義亞原有仲裁委員四人外，增加第五中立仲裁委員，由行政院指派之，惟現聞義國仲裁委員拒絕行政院指派第五仲裁委員，其所根據之理由，則以仲裁委員會職權問題，僅與義亞兩國政府有關，故不由第三者仲裁解決云，（中央社）

僵局之成因

希維寧根九日路透電，調查義亞事案之共同委員會，所釀成之僵局，昨日仍無法打開，今日該委員會將決定是否值得繼續開會，聆取雙方辯詞，至於僵局之成，乃由義方委員反對亞方委員主席士宜布教次發生衝突之維魯亞一地乃在亞國界內所旅，義代表爭稱委員會僅受橫考慮爭案之原因，而非勘畫界線，不允席士發言，聞委員現正候羅馬之訓令以定行止，

行仲裁會，則此案自然須由國聯行政院辦理，（中央社）

義報勸英國

羅馬九日哈瓦斯電，據消息靈通人士推測，英國對亞比西尼亞問題，行將改變現在態度，半官式義大利日內發表論文，以下列四點切勸英國，（一）對國聯之威信，勿過於認眞，（二）對義國正當需要常有較深之了解，（三）我國一旦領亞比西尼亞後，對非洲英國利益之威脅，未必較亞國威脅英國利益為甚，（四）勿藐視歐洲聯帶關係，須知歐洲一旦發生戰爭，英國或有需要於此種聯帶關係也云云，

義傳亞態度

（中央社）羅馬九日哈瓦斯電，據義大利日報宣稱，亞比西尼亞方面，對義亞爭端所採取之行動綱領，大體如下，最初亞政府擬乘義國軍事準備尚未充足，定然舉兵進攻義屬索馬利蘭，惟此種計畫失其過晚，故旋即放棄，嗣後因傳聞英國決定不顧一切，將出而停止義亞戰事，故亞國暫取觀望態度，迨英不管部大臣艾登赴羅馬，向墨索里尼提議解決爭端辦法，竟告失敗，亞政府方面遂惶急不知所措，繼因英國可望援助，亞國作戰之心乃稍稍安定，據義大利日報所載，鄰近亞國之英國屬地，現工作軍事準備，可見亞國希望英國助戰，非出無因，此外幷諸傳亞國將向國聯請求，以該國歸英國委任統治，幷聞亞國已與英政府訂結密約，向英國建造鐵道，由義屬索馬利蘭之才拉港，經由亞國京城盈挪漢，以連接英埃蘇丹云，（中央社）

望法任調解

中央社倫敦八日哈瓦斯電，外交界人士盛信國聯對義大利不能行使強硬政策，故對於義國一旦攻擊亞比西尼亞，則援行國聯盟約第十六條要求經濟制裁之可能性，現已不復加以考慮，消息靈通方面指出，解決義亞爭端之唯一方法，厥為法國出而調解，俾使義亞兩國互相接近，自前英法兩國政府正在舉行談判，深望能發現一種有效辦法，以避免義亞間之戰禍，本月十一日上院討論外交政策時，賀爾外相對於英國所採取之政策當有所說明云，

愛文諾抵英

倫敦九日路透電，國聯祕書長愛文諾昨夜由日內瓦抵此，將與英外相賀爾會談義亞爭案，及在希維甯根集議之義亞爭案調查委員會，如不能於七月二十五日舉

亞國奴隸制

倫敦八日路透電，保守黨議員台維森，今日在下院問及亞水西尼亞奴隸買賣，仍未停止事，外相賀爾答稱，當亞國被許加入國聯時，曾約定當竭力禁止蓄奴及奴隸買賣，當遵守非洲實施之軍械彈藥輸入條例，並考慮國聯行政院關於此項義務之聲請文，亞政府關於奴隸事所施之計劃，有何效果，令孫難言云，台維森又稱亞政府未廢奴制，已盡人皆知，而不久前亞人尚侵略英殖民地，外相答稱渠悉亞政府現正竭力廢除奴制，此事將由國聯處理，（中央社）

函授專門　工業
高等肥皂乾電池
化粧品洋漆電鍍數
十專科詳章備索
重慶：武庫街九六
號洋房國貨實造所

德宣布本年度造艦程序
英德海軍談話前業已開始建造

柏林八日哈瓦斯電，一九三五年德國造艦程序，業於今日發表，計㈠二萬六千噸之戰艦兩艘，上裝口徑二十八公分之大炮，㈡一萬噸之巡洋艦兩艘，上裝口徑二十公分之大炮，㈢一千六百二十八噸之驅逐艦十六艘，上裝口徑十二公分七之大炮，此項驅逐艦中有若干艘係於去年開始建造，㈣二百五十噸之潛艇二十艘，其中第一艘已於本年六月二十九日行下水禮，尚有兩艘亦已動工建造，㈤五百噸之潛艇六艘，又七百五十噸之潛艇六艘，至於航空母艦則擬俟明年與他種軍艦同時建造，藉使德國海軍得在質的方面實現平等地位云（中央社）

柏林八日路透電，今日當局宜佈一九三五年之德國造艦程序，蓋係依照最近英德海軍協定許德國置有等於英海軍百分之三十五之噸位而擬定者，其已造與將造之艦數如下，二萬六千噸之戰艦兩艘，裝十一吋口徑之大砲，一百噸之巡洋艦十六艘，裝五吋口徑之大砲潛水艇二十八艘，七百五十噸者二艘，五百噸者六艘，餘二十艘皆三百五十噸，

倫敦八日哈瓦斯電，關于德國海軍造艦計劃，據此間消息靈通人士所稱，其中一部份軍艦於倫敦英德海軍談話之前，業已開始建造，又一九三五至三六年份造艦程序，則在倫敦英德談話前早已核定，兩國間海軍協定之訂立，即以德國所通知之數字為根據，除此項數字外英政府別無所知，至於日後德國造艦程序，對於百分之三十五分之四十五兩項比率，如何安排，則尚不可知，按百分之三十五，係指德國海軍總噸數之比率而言，百分之四十五則指德國潛艇噸數，平時不得超過，英國潛艇噸位，百分之四十五，遇有特別情形時，德國可以增加潛艇噸位至與英帝國所有潛艇之噸數相等，但同時仍常保持總噸數百分三十五之比率，（中央社）

洪水汛濫
美紐約州
災情為五十年來所未見

（中央社）紐約九日路透電，紐約州洪水為災，淹沒村鎮三十處，暫時無家可歸者，逾二千人，此次災狀為紐約州五十年來所未有者，州長萊曼已組織救濟機關，羅總統已論令公共衛生處人員，聽其調用，同時美國紅會已派幹事馳往災區，今日天氣放晴，阿爾邦尼水勢斷退，惟平漢塲現仍有雨，恐河水將續漲，康乃爾居民今日涉水面，家見家中積泥深五呎至七呎不等，巴賓地方為災情最重之處，恐將發生傷寒病症，華頓地方水災甫作，火患又作毀屋不少，救火員或乘木船或在水中救，救火車駛抵火場均感困難，（中央社）未完

最後消息

揚子江水位報告

南京十日電，揚子江水利會，發表十日沿江水位，萬縣一九，四〇公尺，較九日退二，四公尺，二十年最高一九，〇二，宜昌一〇，七三較九日退〇，八八，二十年最高一五，三四，漢口四，九四，較九日漲〇，〇四，二十年最高六，二三，潯一三，八四與九日同，二十年最高三，八七，安慶與一，一，〇二一，與九日二十年最高一三，二，京六，八三，較九日退〇九，二十年最高七，六二，鎮江五，三九與九日同，二十年最高六，三一，（中央社）

隴海水勢陡降

徐州十日電，隴海鐵路由痛井鋪以東至黑石關之間，當八日晚山洪暴發，洛依水漲，黃河亦因泛濫倒流，故該段由八十至八十八號牌之路洪水漫沒路軌，列車行徑其上，危險萬分，幸一晝夜間平地水勢陡降六尺，鐵軌涸出，路局派員由鄭西上檢查路基橋樑，幸未冲毀，十日晨西下快慢列車照常直駛，潼關徐站已發售至潼關車票，惟潼西段灞橋及新築路基被冲毀數處，因水未降落，暫難修理，須少待數日，交通可復，日來由京徐赴西北旅客減少，（中央社）

鮑格莫洛夫昨日抵平

北平十日電，俄大使鮑格莫洛夫，十日十時廿四分由滬抵平，下車後，即赴使館休息，記者往訪，因途中勞頓，未予接見，擬定日內邀請談，聞鮑使此來，係視察平津現狀，在平留相當時日，仍即返滬，（中央社）

蔣作賓昨分訪何應欽等

南京十日電，蔣作賓十日晨到京後，即分訪何應欽，張羣，陳儀，徐謨，至午後始返邸休息，據蔣語記者，來京係分訪在京各舊友，定十一日返滬，候謁汪，至何時赴川謁蔣，現尚未定，（中央社）

遺失聲明
啓者鄙人於七月六日黎明時在三層土地海源商棧內被盜竊去銀包一個內有漢蓉公司憑條發貨單及永茂機器行收據各一紙迄今未獲除向該公司及該行聲明被竊自行取貨外以後發現該據無論何人拾得作為無效特此登報聲明
曾述孔啓

逕啓者鄙人於民國二十三年十二月二十四日在中聲銀存有二五〇六號活期存款經支取外尙存洋十元〇一角七仙因取款私章遺失除向中國銀行請求照付另刊私章外嗣後無論何人十得均作無效特此國明
盧懷之啓

巴縣縣政府教育科啓事
逕啓者本科坐令改組，關於債務問題，曾由各債權人開會議決，在六月底以前利息，由本科結算清付○并由各債權人持原有借據，來科另行掉換有擔保品之就據，以整理而便移轉各在案○茲查尙有僚權仍未來科領息換據○特此登報週知，用請於七月十五日以前攜持原據來科掉換新據，務資證為遲延自誤，本科恕不久待○諸希諒隊，此啓，

雙妹老牌爽身粉
彼美人兮，手如柔荑，肌如白雪，膚如凝脂，楚楚動人，敬之慕之，蘭湯浴罷，其樂怡怡，雙妹爽身粉兮，無以上之

雙妹老牌花露水
雙妹花露水，歷史最久，牌子最老，香味幽雅，經久不散，乃居家旅行所必備，到處歡迎，為洗面沐浴療治皮膚病之妙品也，不特挽回外溢巳也。

雙妹老牌菓子露
天時暑熱，宜慎飲食，病從口入，須防厲疫，雙妹菓子露，久遠經驗，清潔衛生，飲之舒適，能通大便，能生津液，又能解渴消食

雙妹牌白鞋帽粉
雙妹白鞋白粉帽○有軟有硬○最潔白○最經濟○最優的國貨○何必要用外國貨呢○愛國士女○當然愛用國貨

漢口總發行中山大馬路　廣生行有限公司啓
重慶代理處商業場振興號

補品大王　龜齡機
龜齡機是專治男女腎病的新藥，是男女愛情中祕寶，缺少兒女之仙丹，其配製，純用青春動物生殖腺甲狀腺，睪丸等所製成，復經中央衛生試驗所化驗許可
主治……久病衰弱，手淫傷，失眠瘦削，生殖機能減退，發育不全，精力疲憊，性慾減退，性交不能，陽萎，遺精，早洩，腦神精衰落，記憶力減退，視力減退，腸胃虛弱，消化不良貧血，面色痿黃，顏面早老，及女子肥胖病，而不受孕者，諸虛百損，虛火盜汗等○
以上各症，患者速服
贈送……大贈品一萬一合　凡買龜齡機一者即送一合買一打送一打定價每合二元每打二十元外埠函購須另寄郵費
發行所重慶中大樑子五號
金城大藥房辦事處

民生實業公司遺失佩章啓事
本公司發行職員佩章第四四號及長方形茶房佩章第三一四號第一六〇號第二五四號等號遺失作廢特此申明

四大救星又出現

天道反常冷熱無定瘟疫流行之症由此乘勢而生如不即早防範一旦災害并至則使醫藥莫及矣敝行再將抵禦漏巵之應時靈藥 仍丹 金寧丹 楊技露 三大救星照前減售供獻愛國諸君作防身至寶利己利人兩有俾益焉亦將勒戒除癖特效安眠丸仍然原碼對折務使我親同胞早離苦海同處青天白日之下

仍丹機械廠出品

重慶總行商業場公園口 分行瓷器街五十號 天生元經售

中華書局印行

新中華 經濟概論 李權時編 一冊 八角

新中華 商業概論 周憲文編 一冊 二元

實用工商管理 吳廣銘譯 一冊 一元八角

商業地理 武堉幹編 一冊 一元七角

新中華 會計及審計 楊汝梅編 一冊 一元六角

新中華 商法 王效文編 一冊 一元三角

中國保險法論 王效文著 一冊 一元

最新銀行論 徐鈞溪著 一冊 七角

國外匯兌之理論與實務 資耀華著 一冊 一元三角

信用合作社經營論 于樹德著 一冊 一元四角

合作社之理論與經營 于樹德著 一冊 一元

商業珠算全書 馬駿鈞編 二冊 九角

新式商業簿記 楊汝梅著 一冊 八角

複式商業簿記 章祖源編 一冊 七角

高級商業簿記 童傳中著 一冊 一元

新式銀行簿記及實務 楊汝梅編 一冊 二元

編制新穎 內容精審 商科用

(甲520)

新生活教科書

要培養國民新生活的基礎，
要訓練兒童新生活的習慣，
要增進兒童新生活的知能，
要指導實行新生活的活動，
必採用——
新生活教科書！

新生活小學教科書，是推進新生活的基本工具！

大東書局

請到溫泉綦江貴州去！

川黔公路渝松段及渝溫段，業已通車，暢行無阻。玆爲便利行旅需要，特備大小汽車數輛，於本月二十六日開始營業。謹將開車時刻及票價規定如左：

一由海棠溪至溫泉 每日上午八時 下午三時 開行 票價每人一元

一由溫泉至海棠溪 每日上午十時 下午五時 開行 票價五角正

一由海棠溪至松坎 每日上午九時開行 票價每人十元八角

沿途杜市綦江東溪等站均可購票搭車

四川公路總局川黔路渝松段啓

天行建

參茸燕桂龜鹿阿膠宣紙名箋

印泥各種器具對聯畫屏揭刻

支票棧單欠條被竊聲明作廢新昌煙行啓事

啓者敝行送貨員陳福堂於七月九日午前十鐘行至接聖街突遇汽車兩部上下開來其時行人擁擠竟被扒手將該員皮包一個摸去包內計有現券三十五元又林昌六月三十日所開向平民銀行郵街總行來蓄保付之支票一張係一六三六〇九號計洋五十元又民生公司欠華美牌香煙四箱零一十二條之欠條一張又聚興誠集福第二堆棧十支紅買司干香烟十箱棧單一張除已分別通知該銀行該公司該堆棧將上項票據作廢外此啓

開胃靈 胃病靈藥 佛光商標

根治胃病之特效療法

▲公開我國五千年祕傳丹方

▲歡迎全世界中西醫家實驗

開胃靈係根據濃醫聖張仲景枳朮湯，及人參開胃湯等，歷代太醫院祕傳實驗靈方，改良精製者也，其成分，參國醫神麴，麥芽，人參，白朮，龍胆，砂仁，肉桂，丁香，茴香，乾薑，薄荷，甘草，芳香等所集成，且應用新科學的製藥方法，抽出其有效成分，而提精虛製者，茲略述醫治作用如下：㈠開胃靈，藥性和平，可口清爽，甲於萬物，㈡可開胃氣，快活心，此乃萬能之藥，㈢食慾不振，即服開胃靈，服後約三分鐘，即可通氣，止嘔吐，胸悶，反胃吐酸，胃痛，鼓脹腹痛，胃炎，胃潰瘍，消化不良等症，有不可思議之神效（佛光牌科學國藥開胃靈定價小罐洋六角，大罐洋一元二角）

重慶勸工局街五十號上海佛慈藥廠四川經理處啓

招請各地分銷處本處并備有各種特效藥品來賓照顧克己歡迎

一二九六

在常熟之三個

嬰孩自己藥片兒童

江蘇常熟經塘街十三號程得儀先生嘗在南洋任教員其子女均託其母何太夫人照顧茲據何太夫人來書云『小孫誕南小孫女梨梨以及外甥女汪月華均由予看護此三孩體常不佳有患便閉蟲痔有患面黃飢瘦凡遇此種種疾病予投以嬰孩自已藥片莫不迅速奏效故予每間數日輒與服一兩劑由是彼三個竟皆非常壯健活潑兩偶在校讀書且甚聽敏是誠保赤良丹敢爲諸家長介紹爲一以何太夫人經驗之豐富而治療其孩子之疾慈終莫得勝過嬰孩自已藥片之藥品爲父母者尚能望有較此更佳之治驗乎是以君之小孩如患胃腸疾病或出牙各症請即依照此富有經驗之何太夫人之介紹投以嬰孩自已藥片可也』嬰孩自已藥片各藥房均有出售或直向上海江西路四五一號韋廉士醫生藥局函購每瓶大洋七角六瓶三元五角郵力不取

足部發燒疼痛

如果走路或運動以後覺得足部或足趾燒熱疼痛或疲倦但擦如意膏立即輕鬆其不適之感覺數分鐘即消滅無餘矣而且此膏不僅清涼止痛亦善消毒生肌故因瘡毒癬癩割傷燙傷跌損蟲咬而感足痛者一樣神效不過治療此種足痒只須輕輕浮抹如意膏一薄層足矣無須用力重搽也

浙江西塘泰安當張君寶富來書云『近因天時不正鄙人足上忽生溼瘡痛苦異常幸知如意膏之功立搽用不三日便全告愈矣』如意膏係用八種療膚珍品配製而成統治一切皮病皮傷皮疵如尊處無從購買可向上海江西路四五一號韋廉士醫生藥局購備每盒七角六盒三元五角郵力不取

一二九六

惡夢

非未來不幸之預兆 乃己過不慎之結果

許多人對於夢魘常存一種迷信之觀念這是很不合於理性且亦事無佐證大抵晚餐吃得太遲太飽致消化不良遂常爲惡夢之近因是故提前數小時晚膳且膳不過飽迨臨寢再稍事運動容或有補惟此症之根本原因在於消化機能之衰弱與神經之失序欲其全愈惟有補血養消化良好與神經鎮定同爲美睡之要素而此二要素又必須有豐富稠紅之血液方可得到韋廉士醫生紅色補丸由其生血補血之功已使多人恢復其完善之消化與鎮定之神經而獲得良好之眠睡與健康矣遷京米業同人張君得興即其一也張君近由遷京國會路二一三二號寓所來書云『數年前余患食積腦衰夜難安睡略一日即惡夢重重以致身體羸弱飲食寡味一微聲輒爲神亂如是者累月後試服韋廉士醫生紅色補丸即覺消化轉佳胃納亢進夜能安睡晨興快爽續服不久而容紅潤體重日增精神健旺迄今體壯力強曷勝心感』

韋廉士醫生紅色補丸 善治男女老幼由血虧腦衰而起之各症馳名世界垂五十年矣各大藥房均有出售 或逕向上海江西路四五一號韋廉士醫生藥局 函購每瓶大洋一元五角六瓶八元郵力不取

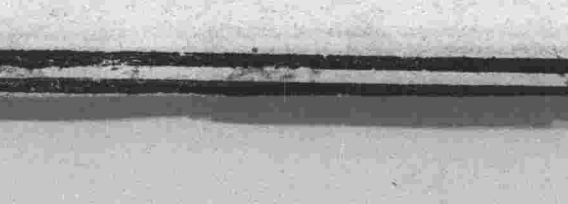

教育部審定本

新課程標準

世界中學教本

▲初中國文 朱劍芒 六冊 [illegible]
▲初中本國地理 譚廉遜 四冊 第一冊六角 二三四冊各七角
▲初中外國地理 譚廉遜 二冊 每冊七角
▲國民英語讀本 陸步青 三冊 每冊九角半
進步英語讀本 進步社 三冊 第一二冊各九角 第三冊一元二角
英語標準讀本 林漢達 三冊 第一冊八角五分 第二三冊各九角五分
初中算術 駱師曾 二冊 上冊五角 下冊七角
初中算術 王剛森 二冊 上冊六角 下冊七角
初中幾何(附數值三角) 黃泰 二冊 上冊五角 下冊六角
▲初中幾何(附數值三角) 何時慧 二冊 每冊七角半

初中代數 薛濤舲 二冊 每冊七角
初中代數 薛天遊 二冊 上冊八角 下冊五角
初中動物學 徐崐 二冊 每冊六角
初中動物學 王采南 一冊 六角
▲初中植物學 徐克敏 一冊 六角五分
初中本國史 朱翊新 四冊 每冊五角
▲初中外國史 李季谷 二冊 上冊五角 下冊七角
高中外國史 李季谷 二冊 上冊一元九角五分 下冊一元三角五分
▲高中本國史 余遜 二冊 上冊一元三角 下冊一元四角
▲高中本國地理 王益厓 一冊 二元四角

各書均經審定。有▲記號者。執照待領。

九折發售 (印有詳細目錄備索)

世界書局發行

裕記楊慶和銀樓債權團重要啓事

(一)登記債權總數已達四十餘萬現正按戶頭審查簿記及摺據倘尚有未曾登記者統再展限自登報日起至十八日截止過時無效

(二)殘餘資產刻正清理估價遵照債權大會議決卽日呈請官廳處理償還一部債額其有未曾到會少數債權及裕記股東如有意見限三日用書面通知債權團否則視爲默認

(三)人欠裕記楊慶和銀樓者無論貨款往來除查賬按戶追索外幷望顧全信義早日自行到債團清償否則法律具在惟有分別訴追

(四)人欠裕記楊慶和銀標各債凡向債團付款者均以編號聯單收據加蓋債團圖記同常務韓培康或羅稼懷私章爲憑

(五)裕記楊慶和貨價兩品相差尙鉅原有股東均負無限連帶責任本團寬大爲懷如有自行來團交涉者決量其資力酌予了結不事苛追否則惟有查照裕記貨産紅簿股東姓名依法盡其力所能及致各股東爲同一之傾家破產幸勿見怪

(六)本團辦事地點設新豐街楊慶和總號辦事時間每日午後三鐘至五鐘凡有交涉事件請屆時惠臨

前在四川公路總局投考測量夫者注意

啓者本局前次招考測夫其最合格者爲岳相，王璞，鄧良鑄，蔣錦，帥修平，陳志丹，羅鞏漢，李士奇．楊自中，譚崗玉，李定一，孔義厚，王泗俊，王德泉，張鏞等十五名，予以先行錄用餘俟另行酌量補取派用除牌告外，特登報周知上列各名希卽趕速來局報到以憑指派幸勿遲延自誤爲要

兒童書向：兒童書

兒童書：我們的旅行記 八角
世界發明家故事十種 一元零五分
兒童科學叢書一百一冊 八元零八分
中國名人故事叢書廿一種 二元六角六分
教師書：新小學教材研究 九角
新小學應用表冊 九角
新複式教學法 四角
新幼稚教育 六角
平民教育：農民千字課本 六角
定縣實驗工作提要 七分
農民高級課本 一角二分
計生教育 七分
一分四角

慶[illegible]金[illegible]

十足換兌金銀首飾 地址 中大樑子街(電部斜對戶一百一十號)

美趣時顏料行啓

[illegible]知因何遺失已向出款家聲明止兌敝行另立收條向出款家領款原票不論何人拾得概行作廢恐未週知特此登報聲明

介紹人

胡文瀾 謝培均 郭雲樓 王成章 王潤泉
羅春士 胡汝航 曾吉之 徐思平 張策愚
林潤蓀 郭仲平 楊若愚 袁觀光 嚴茂華
何魯 洪範民 陶緩萱 韓問漁 趙伯鈞
謝霖 劉士英 楊學優 馬純武 謝丕顯
康心之 司子和 唐之瀛 林秉南 蘇孟守
何北衡 何履之 秦學淵 甘象堃 郭賢樞
周君適 吳大猷 范濟舟 李世治 李虛谷
蔣[illegible]逵 盧作孚 嚴子厚 楊東侯 王國璠
中翰揮 周尙瓊 彭瑞成 黃雲龍 張悟凡

萬國儲蓄會

西歷一九三五年六月十五號第一百七十三次開標之結果

第一特獎二〇一三〇號 上海 儲戶得洋五萬元

第二特獎四六二八四號 福州 儲戶得洋一萬三千二百八十一元

頭獎六十三個(每個二千元)

〇二七九五號 〇四三七四號 〇五四二三號 〇九一一九號 一一〇一八號 一二六〇九號 一六三八一號 一七七五五號 一八八五四號 一九五七四號 二〇〇二五號
二八六一四號 二九五五五號 三一八一五號 三六二二三號 三七三一三號 四〇二七八號 四五六三八號 四六九六八號 四七五五一號 四九八七一號 五〇八一六號
五一五七二號 五二七五六號 五三四一四號 五四七四四號 五七九六四號 五八八一二號 六二〇一八號 六二〇八一號 六二八二九號 六四三七四號 六八五四七號
六八九九八號 六九九八二號 七一八二四號 七五八一〇號 七六一六七號 七六三六八號 七六六五九號 七九〇九八號 八三一七〇號 八四一七七號
八六七二六號 八七三一〇號 八九四二一號 八九五五二號 九〇五〇一號 九二三四六號 九九八六九號 一〇五五一八號 一〇六〇五八號 一一〇八八七號
一一二一二九號 一一六八五一號 一二一六六〇號 一二二一六七號 一二四三九七號 一二五一一八號 一二五二四〇號 一二七五九〇號 一二九九二四號 一三一三五五號

共洋十二萬六千元

二獎六十三個(每個三百元)

〇六一五六號 〇八一三七號 〇九七三一號 一〇〇八六號 一〇二〇三號 一〇五〇二號 一一二四三號 一一八二二號 一四七九七號 一五三八七號 一七九六〇號
一八八五九號 一九二四六號 二〇八一六號 二二四八一號 二二九七六號 二三四九一號 二九九五一號 三一四八一號 三一五三三號 三二七〇八號 三四八五二號
三五二九七號 三七四〇〇號 三七九一三號 四〇三六〇號 四三〇九四號 四四五八〇號 四五六九〇號 四六五九〇號 四七三一四號 四七三四四號 四七五八三號
四七六一二號 四八八七八號 四九八一〇號 五〇七三八號 五二一三七號 五四八六六號 五五八四四號 五八三〇四號 六二五一七號 六六二一四號
六七〇六八號 六九六八三號 七二七六六號 七五一〇八號 七六四八二號 七六四九二號 八二〇六九號 八二七六三號 八七九五九號 一〇一四四〇號
一〇一五六一號 一〇四一四七號 一一一一二六號 一一一八〇四號 一一二一八二號 一一四〇三八號 一一五五六三號 一二〇二三七號 一二〇四五五號 一二八三七三號

共洋一萬八千九百元

三獎六十三個(每個二百元)

〇五七六九號 〇八二三六號 一〇二一六號 一五三七六號 一六二八三號 二七二五〇號 三〇二六二號 三〇四二八號 三二四五九號 三三七九八號 三九二八七號
四〇四四一號 四一一二九號 四六〇七〇號 四七六二九號 四八九五六號 五二一一一號 五二二三一號 五四七一一號 五四九八四號 五七三三四號 五七六三六號
五七八七一號 五八〇一六號 六二四一〇號 六三一五一號 六四二九五號 六八九〇九號 七一八三五號 七三九八一號 七六五八八號 七七六八五號 七九九六四號
八〇四三九號 八一七〇四號 八四五一四號 八五〇九八號 八六〇七二號 八六一〇五號 八六六九七號 八六八七七號 八六九八二號 八七〇五三號
八七三三三號 八七三四九號 八八三四一號 八九一七一號 八九三四一號 九一三一三號 九三一五五號 九三八六六號 九六七一八號 九六九八六號
一〇一二八一號 一〇九六五三號 一〇九七八六號 一一四八四九號 一一六一三一號 一一六八四九號 一二五〇八二號 一二五九四〇號 一二六五三二號 一二八九三〇號

共洋一萬二千六百元

四獎六十三個(每個一百元)

〇〇八九七號 〇六六二一號 〇九七八九號 一五九八三號 一七一三五號 一九八一三號 二三一三六號 二五九九三號 二六八〇〇號 二九[illegible]五五號 三[illegible]四[illegible]三號
三一四一九號 三三九五六號 三八一二〇號 三九〇三五號 四〇二五二號 四二八四八號 四二九五〇號 四四四九〇號 四五七八五號 四八〇五三號 五〇二三九號
五一一一〇號 五二一一九號 五三五九四號 五五六二五號 五八七三四號 六七〇三九號 六七三三二號 六八三九五號 六八四二二號 七五五六四號 七七四五二號
七八二〇四號 八〇七四九號 八二一七六號 八二八三七號 八五二八五號 八七六四七號 八八一四六號 九一三四九號 九四八五四號 九五八〇二號
九七二二一號 九七三二六號 九七四〇六號 一〇〇八二五號 一〇〇八二六號 一〇二九六四號 一〇七一〇九號 一〇八九八四號 一一三一一四號 一一三九三三號
一一七五八五號 一一八六二八號 一一九六一三號 一二〇二二〇號 一二〇二二二號 一二四三五六號 一二五六八四號 一二八六〇二號 一二九九五六號 一三一六七九號

共洋六千三百元

附獎
(一)一〇二七八九號 得洋九百六十三元
(二)九六一四〇號 得洋八十四元
(三)七七五三六號 得洋五十六元
(四)三五四二九號 得洋二十一元

末獎三字 共一萬二千六百五十七條 每個得洋十二元

共洋十五萬一千八百八十四元

總共發出獎洋三十七萬九千六百八十九元

中公普濟藥水

敝製中公普濟藥水 乃立愈霍亂吐瀉時疫急痧之良藥 在川推銷多年 久已有口皆碑 今屆十週紀念之期主人不顧成本 自願犧牲 特從六月一日起 放盤一月 買一送一 藉以酬答各界人士惠顧之雅意 詎今限期將滿 而外埠頗以道途遼隔 見聞較遲 殊抱向隅之嘆 紛紛來函 要求普及 本主人迭受質詢 不無遺憾 只得仍本半售半濟之心 藉達近悅遠來之望 再爲延長放盤一月 依然每瓶售洋一角 買一送一 截至七底爲止 外埠函購 寄費加一 機會重逢 決不再來 賜顧諸君 幸勿交臂失之 如承惠顧 請直向

重慶總經理處 勸工局街七十一號 協益商店 購取 決不致悞

上海衡成製藥號謹啓

百靈水

痧藥水中之王 救急水中之霸

價目 每瓶一角二分

主治霍亂吐瀉螺抽筋心腹絞痛頭暈目眩胃呆食滯中寒中暑感冒風邪四時疫癘及一切危險之痧症無不藥到病除起死回生經試應驗誠居家及旅行宜常備之聖藥也

重慶勸工局街廿六號 德昌堂

重慶經售處 都郵街三聚合 新豐街慶興和 天官街萬華新 商業場三聚合 大樑子萬華新 天順興 大樑子富興 三盛全 三聚源 小樑子福和 鼎興和 關廟街瑞慶昌

省內要聞

五路軍佔領三面山

觀音岩貓兒樑之匪亦被驅逐
江珙長興聯團會剿王逸濤匪

成都九日電，（一）五路三面山方面尚有匪出沒，當由我派隊前往驅逐，庚（八）日午我已將該地完全佔領，並將散匪肅清，同時觀音岩貓兒樑之匪，亦被遊擊隊驅逐，匪退蟲尖裝嶺與克子尖山，（二）我機偵炸鎮坪附近之匪，發見金屏岩村內及其東側匪工中，各有匪二十餘名，其西南匪之各段工事，共有五十餘名伏守，鎮坪村北端工事有匪三十餘名據守，當經我機投彈三十枚均命中爆發，并用機槍射擊四百餘發，

江安訊，縣團務副委員長李品三，此次爲王匪逸濤，在南六遭亂，應興文縣長之邀，出援興文，歸來後語記者云，匪現退駐與文之毀箕峽，興城附近，頗覺安靜，六月三十日，本人奉長寧李鳴和縣長邀到長，七月一日，開興文長寧，珙縣，江安聯防會議，經各縣負責代表會議表決推品三爲四縣聯防指揮，以長寧出團隊三中隊，興文一分隊，珙縣一中隊，并要求江安出兵兩中隊，統由品三指揮，全權剿匪，但品三以現任江安團職，尚在辭退中，此事就否，尚待商決云，

（又訊）高縣縣長雷廷楷，頃電江安李副委員長品三（兼任高珙江興四縣聯防指揮），卽督團到珙截匪，原電云，急，興文縣政府轉李指揮品三兄鑒，頃接周司令電開，王匪囘竄高石坎，孝場等處，請吾兄督率興，珙，長，江四縣團隊，進駐珙縣，相機截剿，等因，特達，弟廷楷叩江，三日，

（又訊）住高縣之二十一軍忠，鄒，石聯團清鄉司令周化成七月四日，函李品三，祈求協助剿匪，原函云，品三吾兄勛鑒，（上略）王匪逸濤，糾衆四百餘人，竄擾川滇邊境，南六八民，尤爲不堪聊生，弟部奉命到達高縣之後，曾派隊尋其所在，跟蹤進剿，殊該匪逃次避戰，聞風卽逃，而南六各縣團力薄弱，不能將其截堵，以致兵去匪逃，終不獲一擊，長此任其飄忽，誠恐星星之火，釀成燎原，刻弟部已分爲三組珙，高，筠各調一中隊爲一組，由筠連督練長黃實成指揮，各縣要隘，飭由當地精銳壯丁，負責堵守，所有長，與方面特敦請吾兄負責嚴防，所有團隊卽由兄指揮，弟于明日，由高到筠連，再到沐愛，俟各方佈署既定，卽行尋匪猛撲窮追，務期殲滅此寮，以除民患，而固後防兄嫉惡如仇，尚望本諸同舟共濟，殺賊務盡之旨，大力匡助，俾素仰吾早日完成使命，則南六民衆，受賜多矣云，

（七日潼川遲到電）唐總指揮，虞（七）日午後五時，假華光廟第二招待處，歡宴王專員及五路各部政工人員，潼川區王黨務指導員，三台縣地方機關法團首長列座一百餘人席間由總指揮發表重要談話，略謂赤匪產生，由於政治不良，欲圖赤禍之澈底消滅，當遵委座昭示三分軍事七分政治之原則，加緊努力，今後亟盼與各同志嚴密攜手，共赴事功云云，（以上新編社）

蔣在省擴大紀念週 勉勵學生敎員

提出七點期共遵守

成都九日電，蔣委員長蒞蓉第六次擴大紀念週，九日九時，在川大至公堂草壩舉行是時烈日當空，計到蔣委員長，楊永泰，賀國光，劉湘，鄧晉康，劉自乾等，及各校職員男女學生童子軍，各機關代表等，共約四千餘人，蔣領導行禮後，訓話大要如下，（一）靑年是民衆未來的生命，應當以復興民族爲己任，（二）學生應犧牲個人自由，求國家民族的獨立自由，應犧牲個人平等，求民族民衆的平等，（三）敎職員應當使學生知道自己的地位，自己的責任，與乎自己作人的道理，安定一切，（四）學生在學校，吾人應利用自然創造，發明一切，均爲人所主宰，是求救國救民的道理，對國家應負繼往開來的責任，在社會應做救民衆的工作，童子軍應以犧牲服務精神，日行一善，在家庭應孝父母，友兄弟，愛鄉黨，（五）生活的目的，是犧牲自己，充實人羣生活內容爲目的，生命是繼承先人生命，延續子孫生命爲目的，（六）敎職員應當使學生注重體育競爭，野外生活，勞力服役，合作互助，服從命令，嚴守紀律等事，（七）各校敎職員，應聯合組織敎育研究會，改進學校敎育諸問題云，（中央社）

整理四川各大學 敎廳決依法辦理

重大學生從寬甄別 敎職各員盡量延攬

本市訊，關於四川各大學之整理問題，敎部方面，業於前日電令敎廳，有所指示，曾誌各報，記者爲明瞭該廳對於整理之辦法起見，特於昨日巡訪該廳當局，探詢究竟，當蒙發表談話如次，（一）敎廳對於整理四川各級學校之辦法，一向均係遵依中央法令，或秉承中央意旨辦理，此次對各大學之整理，自不能例外，蓋專科以上學校之立案問題，全操之於中央，故尤不能不恪依中央之命令辦理也，（二）依照中央電令，重大之文農兩院，應行，併入川大，成都方面，原有之農工兩院，則均裁撤，而分別併入川大與重大，成都農工兩院，早己呈准中央立案，其學生之學績，自不發生問題，惟重大因未立案關係故其學生，依法應受甄別考試，方能有效，對於此項甄別辦法，敎廳正向中央請示中，故尚無從決定，惟敎廳之意，對於甄別考試，總以保全學生學績爲原則其入校手續，完全合法者，或選免予考試，就令有少數學生，必須舉行致試者，亦須極端從寬，縱有一二不及格或原係旁聽生，依法不能正式入學者，亦當仍准旁聽於其修業期滿則予以修業證書，以免半途失學，（三）頗聞重大因成立伊始，於其第一期所收學生，特予免繳學食各費，以示優異，此雖不合法令，但以此等學生，不乏貧苦之士，若中途停止發給或且發生失學問題，且此等學生名額，亦極有限，故將來擬仍准免繳學食費，以免發生失學之苦，（四）此外對於敎職員之位置問題，敎廳方面，亦正縝密籌劃中，據敎廳之意，將來裁併以後，對於原任各敎職員，俱應儘量予以延攬，以期人才集中，而大學敎育，方得益臻完善云，（中央社）

朱家驊程天放 由京飛抵省

謁蔣委員長有所報告 在省留四日一同返京

成都航訊，交通部長朱家驊等一行，由京飛蓉，在漢因天候不佳，被阻數日，復返南京，各訊曾陸續披誌本報，昨午前十一時許，朱部長復偕新任駐德第一任大使程天放，六十七師師長兼敎導旅旅長永清，暨交部總務司司長沈士華等乘昆明號由京直飛成都，過漢渝二地均曾降落加油，各約躭延三十分鐘許，在漢另有行營副官數人搭機旅渝，有敷設成渝長途電話暨本市電話之徐學禹專員搭機，於午後七時許飛抵此間外北機場，前往機場迎迓者有郵務長克法理，副郵務長林卓午，陶念菊，電報局長余翔九，暨西川郵務工……部長着淺灰色國織料短服，氣宇軒昂，對人謙撝和悅，有春風被人之慨，據云，此來係視察四川交通建設，並擬晉謁蔣委員長有所報告，在省約可住四日卽返南京，程大使着藍色綢衫，身材中等，架黑框眼鏡，對人亦至恭謹有禮，談吐瀟雅，不愧外交風度，據云，在省亦大約勾留四日，與朱部長同返京，準備秋間去德，履大使新職，此來卽向委員長請示云，沈總司長亦着淺灰色短服，年約三十許，據云，在省勾留日期，視部長之命爲定云，三氏均極道川省農作甚佳，人民勤苦可愛云、

漢口九日電，程天放，朱家驊，暨沈士華等，日前曾一度飛漢，因天氣不佳，未能西上，仍飛回京，程等又於九日下午一時二十分．由京飛漢，下機後，卽至航空場休息，午餐，至三時二十分，加油後，西上飛蓉，漢電報局長張隨往，據聞程等在蓉不久留，謁蔣後卽返京，（中央社）

安綿綿德四縣馬路

蔣令催促迅卽修復

本市訊，蔣委員長據運輸處報告，以綿陽至安縣，安縣至綿竹，綿陽達德陽各段馬路，原雖築有路基，至今大半損壞，對於軍事運輸，妨礙極大，應速興工培修以利軍運，特於昨日由蓉電令四川省政府，設法修復，省府奉令，立卽轉令綿陽，安縣，德陽，綿竹各縣縣長，遵照辦理，不得違誤云，

劉建緒

日內飛蓉謁蔣 報告軍情

漢口八日電，劉建緒七日晚十時於大雨滂沱中來漢，下榻四路軍辦事處，劉八日晨謁何，下午渡江謁張主任，報告要公，張卽晚設宴爲劉洗塵，日內卽由漢飛蓉謁蔣，報告軍情，并請示機宜，（中央社）

川陝路測量隊

一行廿餘人由渝出發

本市訊，川黔公路，現已完成，川陝公路，應及時修築，此間四川公路局前奉省府轉蔣委員長手令，關于測修川陝路，飭由該局負責辦理，路局奉令，卽召集工務處全體工程人員會議，擬定測量辦法，具復省府轉報蔣委員長，一面並飭各測量工程人員出發，昨日該路測量川陝路人員一行廿餘人已由渝動身沿途勘測，預算在一個月內卽可測量竣事，再路局方面頃又奉蔣委員長電諭，川陝公路，限在本年十一月底趕築完成，逾限嚴咨，該局奉令，連日正忙于佈置興工云，（聯合）

禁煙促成會 促各市縣設分會

組織章程業已頒佈

（本市特訊）此間禁煙促成會，以禁煙一事，爲澈底肅淸煙毒起見，玆於日昨第六次幹事會議議決，飭各市縣組織分會，今已擬就分會簡章，飭令各市縣從速成立，將簡章臚後，第一條，本分會簡章根據四川省各界禁煙促成會簡章，第十三條之規定擬定之，第二條，本分會定名爲四川省各界禁煙促成會「市」「縣」分會，第三條，本分會以協助政府禁絕煙毒，并喚起民衆一致拒毒爲宗旨第四條本分會會址設「市」「縣」某地，第五條，本分會所稱禁烟，凡鴉片嗎啡海洛因紅丸及一切替毒品均屬之，第六條，本分會刊用木質圖記一顆，文曰四川省各界禁煙促成會「市」「縣」分會圖記，第七條，本分會設幹事九人至十七人，縣黨部縣政府爲當然幹事，餘外由參加之機關學校及團體各派代表一人充之，並由幹事會推出三人爲常務幹事，其職務如左，一，召集幹事會議并執行決議案，二，處理日常事務指導各項工作，三，校閱簽發一切文件，第八條，本分會設總務宣傳糾察救濟四組，每組設主任副主任各一人由幹事中互推任之，商承常務幹事處理，各該組事宜，辦事細則另定之，第九條，本分會幹事會每兩週開常會一次，必要時得召集臨時會議，第十條，本分會幹事及職員爲義務職，惟必要時得用雇員，第十一條，本分會經費由各機關團體分担，必要時得酌量募捐辦理，並由常務幹事推出一人兼司出納，第十二條，本簡章自公佈日施行，

移民實邊

蔣令劉湘注意移民敎育

▲劉令民敎兩廳▲革擬計劃方案

成都航訊，蔣委員長昨手諭劉主席，此後四川應特別注重移民敎育，以求充實邊地，劉主席奉諭後，跟卽轉令民敎兩廳會同擬具移民敎育計劃方案，聞此間省敎育廳留省辦事處奉到訓令後，已跟轉呈楊廳長，俟民敎兩廳移省完竣後，卽由兩廳長會同延聘移民敎育專家研究會擬方案云，

十一區署頒發 控告貪汚須知

具呈人須具鋪保 舉事實應有證件

（順慶特訊）此間十一區專署，鑒於民衆紛紛控告官吏，其中確有貪贓枉法者固多，而尋仇誣告者亦不免，特於本月六日，頒發控告貪汚官吏須知八項，一，具呈人均須具實姓名，年齡，籍貫，職業，住址，二，具呈人均須本人親自簽押及蓋章，并具繕副本一份，三，具呈人須覓具商號保結一份，加蓋商鋪圖記，或戳記，註明地址，及何項營業，并聲明所控事實，如有虛偽，願負限交責任，四，地方民衆團體，呈控貪汚官吏，應由團體代表人，署名蓋章，註明團體設立地點，加蓋鈐記或圖記，附呈副本一份，五，地方民衆控告事件，如有虛僞，應由代表人員負責，六，盜用他人名義簽押，或僞造證件，及保結者，除處誣告罪外，并應負僞造文書之刑事責任，七，控告呈內，須列舉事實，有證據者，并附送證件，不得浮泛籠統，八，控告事件，經受理後，具呈人等，應於填明住址處，靜候詢問云（七月七日）

殺女爲食

甲長之妻 飢餓偪人至於如此

（巴中訊）頃據鎮龍關來客談，距家數里之萬源境，有一甲長陳登科，年約三十，一妻一妾，育二女，長女八歲，次女四歲之譜，今年逃難歸來，家業當已全非，陳與其妾，則又另居，一日王氏在家，同其長女，竟將次女殺而食之，事完，並無所聞，有隔壁老嫗，過戶取火，見案板上留置手桿一支，復將鼎鍋揭開，表有未熟之人肉，老嫗驚問之，王氏向老嫗哭訴，此我親身二女，因饑餓難當而出此云，

廣安縣府嚴查

廿軍預征款項 已收若干繳交軍隊若干

令區團首長五日內表報

（廣安特訊）二十軍過去籌墊款項，已經縣府宣布停收，此間縣政府，對於各區共收若干，限五日內表報，玆錄其原佈告如次，爲布告事，照得二十軍過去籌墊款項，業經楊軍長電令停收，并由廿財政視察員於前次會議宣佈停收各在案，該區長團甲等，亟應仰體意旨，切實遵辦，不得陽奉陰違，倘有藉詞向人民征取分文者，准於指名控告，定予傳案重懲，但此項數目，究竟各軍收繳軍隊若干，人民繳交團甲若干，倘不明瞭，無從核辦，仰各該區長等迅卽查明，限五日內，將前項數目，列表呈由清理委員會查核，轉函本府，以憑辦理，勿得遷延爲要，除分布令外，合行布告俾衆週知，切切此布云，（七月七日）

成綿道上橋樑 鄧請撥欵修建

省府發交建廳擬辦

本市訊，四十五軍軍長鄧錫侯，以成都到綿陽一段之公路，多未建有橋樑，對於運輸方面極感不便，昨鄧氏特電呈四川省政府，請卽撥洋三千元，交與四區馬路局，以便興工修建，省府據電，以事屬建設，已將原電發交建設廳擬辦云，（新編社）

成渝長途電話 本月底可通話

△徐學禹語記者▽

成都航訊，徐學禹專員，昨由渝搭朱家驊部長等所乘昆明號機來蓉，已見另條，據徐氏告記者，成渝長途電話，已在成都，內江，永川，榮昌，隆昌，重慶六點開始動工，本月底卽可通話至本市公共電話八月底亦可裝完成配云（十日）

裕記北洋商店啓事

逕啓者本店自去春開貿以來深荷來往關愛順行無因不料經理胡淞樵條于上月中旬偶染一疾醫藥勿效竟於二十七日辭塵七月二日安葬畢後由其夫人偕同店中職員宴請來往債權當憑地方公證人坊長李炳云街正陳玉章等清算賬目籌商善後辦法計查北洋商店來往內該外欠兩相品抵尙足相敷亟應繼續營貿以維生計藉以收回債務拚擋債權當經各方贊助從長議決公推胡銓鎰繼任經理負責進行仍就北洋牌名營業新加裕記以資識別前北洋所有債務債權應收應付之處概係憑賬清算另立報單貼粘門面公布並又批登賬簿交由繼任人胡銓鎰負責收付除應用營業費外不得妄用絲毫其他賬外一切私人來往任何字據責有攸歸應當各問經手不與裕記北洋商店相涉特此登報聲明

裕記北洋商店經理胡銓鎰啓

敬啓者本公司之宜豐平其平三輪船業經出售所有該輪等在本年六月二十五日以前所欠一切海關稅費押欵及其他債項希卽惠示俾由本公司清理謹此佈達

匯衆銀公司啓 上海愛多亞路九號

徵求兒童照片百幀

人類慾望不齊，嗜好因之互異，惟兒童天真純潔，腦筋簡單，除溫飽以外，殊鮮其他嗜好，有之，厥爲餅餌糖菓，緣其味甘可口，故極爲兒童所歡迎，而一般家長，以其具有轉移啼哭之功用，亦樂爲購貯，以備兒童不時之需要，因此糖菓與兒童之關係，愈益密切，然病從口入，古已垂誡，飲食無節，尤易傷身，餅餌糖菓，雖稱兒童恩物，倘質料低劣，製造不合衛生，食之惟無益，且足以媒介疾病，饑溺之憂，用是不可不先注意焉，本廠有鑒及此，特在合川選僱桃片工人多名來渝，施以嚴格訓練，務使衛生智識，徹底貫輸，工作技能，大加改良，除已製出友誼桃片，生活桃片，牛產桃片，航空桃片，建設桃片等數種外，並由醫界泰斗羅子昌老醫生主方，配合兒科珍藥，製成「兒童桃片」一種，質既潔淨衛生，味復甜美適口，有排蛔糖嬰孩片之功，無其味雜難食之弊，平常以此代替兒童糖菓點心，不但可祛蛔虫蠱氣，風濕雜症，且能開胃健脾，補助消化，發育身體，增重體量，功效偉大，實難枚舉，其唯一目的，則在使兒童於吃糖之中，得到身體健康效果，區區微意，當蒙各界亮察，玆爲普及起見，特備兒童桃片二千四百封，作爲徵求照片獎品，其辦法如次：

一、徵求照片，以一百幀爲額。
一、參加者，以居住本市兒童爲限。
一、凡兒童身體健康，年在十六歲以下者，不分性別，均得參加。
一、相片以四寸半身爲合格。
一、相片背面，須註明姓名，年歲，及家長姓名通訊處。
一、先寄到者，先取錄，以足百幀截止。
一、應徵照片，一律不退。
一、錄取照片，訂七月底在本報發表。
一、獎品分配，本廠有支配標，一經揭曉，不得異議。
一、來件投交本市道門口本廠徵求部收。

美味村桃片廠啓 地址道門口 電話六六三

鷓鴣菜 招請各地分銷

逕啓者，廣東宏興「鷓鴣菜」爲兒科優良藥物，治療兒童百病極爲靈效，名馳全國，婦孺咸知，四川全省由敝號獨家經理，年來行銷內地各處，頗著聲譽，用是銷路日增，大有不脛而走之勢，惟川省幅員遼闊，交通不便，外埠縣鎮，雖屢聞良藥之名，無如購置有心，問津無處，向隅之憾，邊僻尤甚，玆爲普及銷場，便利用戶起見，特招請各縣分銷代理，不論任何商號，以最先來函接洽者，得享優先權利，手續簡單，利益優厚，誠發展營業之絕好機會也，再現在稅制業經統一，皆稅早經抵川之日完楚，外埠購辦鷓鴣菜，無論郵寄幫運，通行全川，一律免稅，其節時省費，較昔利便良多，凡城鄉市鎭，大小商家，祇須備資本數元，卽可獲無窮之利益，有志於斯者，盍興乎來！備有簡章，函索卽奉。

四川總經理 被面大王 永興隆 重慶陝西街 電話六二二六
本市分銷處 縣廟街永興隆 電話二二二四 小什字永興隆 電話三二二四

鄧培德秘製痔瘡丸

一痔瘡症最是留連久而不愈必成漏症卽有生命危險鄙人曾得秘傳（一）不敷藥（二）不洗藥（三）不用線縫專內服丸一次服一次歷三四鐘時卽解大便（二）三次使毒從大便而出卽刻病退有血止血脹痛立消輕者一服全愈重者隔二日再服藥斷根藥永不復發無論內外痔瘡遠近三日斷根眞療痔瘡之聖藥也諸君患斯疾者盍興乎來

重 飛鳴堂 總店 木牌坊 鐫刻牙石角木象牙各種圖章

外埠函購另加郵費二角
謹防假冒　魚市口坎上文華街八十二號自來水上隔壁玻璃門面便是
價目　每瓶一元　每打十元

本埠要聞

新生活運動會
今舉行碼頭清潔
先掃除太平東水朝天千廝碼頭
儲奇南紀臨江各門亦次第舉行

此間新生活運動促進會最近決議，本市沿河各碼頭厲行清潔辦法，定自本日（十一日）開始掃除拉圾堆從太平門起，經過東水朝天千廝等門一帶碼頭，準一星期內將所有各碼頭拉圾堆完全掃除，第二步再由儲奇金紫南紀臨江各門碼頭次第舉行，準定七月內完竣，玆將厲行清潔辦法誌后，

（一）關於將來法制者，一，禁止廠猪，由公安局布告，並通令各區街正，嚴厲執行，二，各家舉行清潔大掃除，限一禮拜一次，由公安局經常督飭，三，特定拉圾船，由航務處製備後，公安局即通告各挑夫住戶，傾倒拉圾，必須在拉圾船上行之，違即處罰，

（二）關於目前掃除拉圾堆者，一，夫役，由巴縣縣政府囚犯充當，（管理責任，由巴縣精選隊及警備部台担），二，器具，由市政府工務處供給，（每碼頭暫定鋤頭二十五，撮箕二十五，掃帚二十），三，指揮，別動由總隊部派人担任，（每碼頭暫定三人至五人），

（三）關於實際工作之方法者，一，夫役分班，上午兩班，五至八鐘為第一班，八至十一鐘為第二班，下午兩班，一至四為第一班，四至七為第二班，第一班工作完畢時，由第二班接替，並必須嚴格遵守時間，以免貽誤工作，（注意，每碼頭每日需要人數為二百四十人，每半日需要人數為一百二十人，每班需要為六十人，此六十人中，一部担任運的工作，另一部担任掃的工作，其詳細辦法，由指揮人決定），二，器具保管，由市政府工務處派員負責，三，工作程序，一，碼頭，由朝天東水太平千廝四門，所有碼頭做工，二，垃圾，由成堆的剷清到散漫的，由無居民的到有居民的，有居民的去其表面，無居民的澈底剷除，

（四）最後，一，為增加工作效率，及當地居民之注意計，由本會函公安局通令各該碼頭全體居民，於本會開始工作之日，實行清潔大掃除，二，各街區署衛生巡警，參加勞作，三，頭為檢工作情況並與各方聯繫起見，本會每碼派工作同志一人前往外，幹事得出席巡視，（重慶）

馬少援等
請取締濫兵流氓
參團已函廿一軍部參酌辦理

水市為西南巨埠，人類至為龐雜，流氓濫兵，勾結為惡，如估奪人財，調笑婦女，詐欺鄉愚，種種情事，時有發生，若不澈底整頓，治安前途，為害非鮮，刻有本市紳民馬少援等聯名具呈軍事委員長行營參謀團，列舉整頓辦法四項，切中時弊，參團認為可行，昨日特函廿一軍部請飭本市軍警機關參酌辦理，以維治安，（新生命）

茄子碼頭船夫
鄭炳坤誑報匪警
實係盜賣客貨

七月六日本市新蜀報，載有小舟中躍出五匪，南紀門外有黑船新聞一則，此間航務管理總處，以此項消息與水面治安有關，經派員赴出事地點，嚴密跟蹤調查，調查結果，乃係船主鄭炳坤盜賣客貨，誑報匪警，玆將該處調查報告誌次，竊職奉命調查匪在船上攫封綿紗，隨往南紀門茄子碼頭一帶偵查，據南紀門茄子碼頭梁街正口稱，本月一日晚上三更時，我和水小甲舒銀州，在碼頭上看水乘涼，忽然聽見攔在河邊木船上有人喊搶人啊的聲音，因其聲音並不緊張，我們以為船夫說夢話，未理，後來我們慢慢回家，走到門口時，又聽到一樣的聲音，我們喊打更匠葉老么去看，剛要攏船，又在喊搶人，葉打更馬上跑去報告望江段團防，來了十多個團丁，同我們一路上船去看，才知道是一隻棉紗船老板，叫鄭炳坤，他還睡在官艙內，另有雇工睡在船頭，船上一切用具盤齊，詢鄭炳坤，他說他是裝的蘇合之的棉紗，果然有匪搶去棉紗兩件，並拉去兩個撓，船夫蓬打下水一塊，搶去棉紗是在桅台船中提出來的，我們去檢查船篷不差一塊，完全是乾的，在桅台中，所差的棉紗不，為何不取前艙的呢，我們認為他有誑報匪警，盜賣客貨的嫌疑，故把鄭炳坤及雇工二人押到望江段去詢辦，起初他們不肯吐露實情，後來該段嚴追，他們都供盜賣棉紗，藉報匪警，以資搪塞不諱，望江段王坊長，本想送他們到警備部究辦，因鄭炳坤怕受懲，再三要求望江段團防不要送警備部，承認賠出棉紗，所以這事還未解決等語，理合據情呈報鈞處，懇予備查，該處以鄭炳坤等既已承認盜賣客貨，曾經望江段處理，事實俱在，已准備查矣，（新生命）

新市中一路
房屋倒坍案
僅傷飼養兵二人

日前新市中一路二百五十六號房屋倒坍，據當日該管警署向公安局報告，打傷共九人，本社於翌日即根據此項報告發有消息，玆據陸軍砲兵二旅三團一營函稱，逕啓者，貴社前發新市區中一路房屋倒坍慘劇，重傷二人，輕傷七人，新聞一稿，核與事實，稍有不符，查該屋倒坍，僅二飼養兵稍受微傷，現已痊愈，並無送院診治情事，請貴社特函各報更正為荷，此致云云，（新生命）

省賑會撥款三千五百元
振濟松理茂五縣難民
該會因準備移省已停止開常會

（本報特訊）此間四川省賑務會，於日昨（六號）午後三鐘，在該會會議廳召開第三十二次常務會議，計出席委員胡文瀾，謝竹勛，甘績鏞劉紹緒代，潘昌猷傳汝賢代，康澤劉竹軒代，缺席委員周遂初，冷曝多，趙資生，尹仲錫在省，陳益廷在省，列席會員劉紹緒，劉竹軒，主席胡文瀾，紀錄李植初，（甲）報告案，（一）祕書及各組幹事報告工作，（乙）討論案，（一）提議請撥款賑濟松理茂懋汶五縣及撫綏崇三屯難民案，決議，本會賑款早罄，挹注殊難，現撥款三千五百元，交由謝委員帶省，按照章程辦理覈實報銷，（一）本會尅日移省，所有應行準備暨亟須辦理各事，應趕速分別辦理，并函知省政府及各縣各機關，決議，①截至本次常會止，在移省之前，常會暫停開會，②函知省府，開送上省職員名單，請代預備汽車，或發免費車票，並請幫運文卷公物，至本會暫留庶務書記各一員在渝，辦理收款兌款等未完事件，亦應一併函知備查，並請撥發經費開支，③各縣呈會文件，改寄成都，則侯移省後再通令飭知，④移省後各縣寄渝文件，着留渝庶務李德成負責收折，打包轉寄到省，⑤會中應行結東清理各事，着全體職員加緊趕辦，限日完結，（平）

重大經費已確定
由教廳簽呈核准省府令重大遵照
本年度三十六萬最後撥五十萬元

重大改為省立大學，裁去重複院系，年費五十萬元，早經省府議決有案，惟本年肉稅，以川西北各縣匪患未清，難望達到三十五萬元之最低數額，教育廳現擬就逐年增加辦法，本年度（二十四年）定為三十六萬，明年度四十二萬，後年度為五十萬元，此項辦法，業由教廳簽呈省府，省府已訓令重大遵照，其訓令如次，

四川省政府訓令二十四年教字第某號令省立重慶大學云，案據教育廳簽呈稱，「簽呈者，前奉鈞座批交重慶大學為請准將本大學肉稅附加，撥歸省府經收，作為省教育經費正稅收入，并由省府確定學校每年經費五十萬元，照其他省立各校支款辦法，按月分攤，案飭即簽擬條奪，等因，查重大肉稅附加一項，昨准該大學第二九九號公函，業已簽請財政廳查照五月二十一日第二十四次省務會議代主席提議重慶大學請定為省立大學，以全省肉稅附加為經費案，議決，「通過照辦，并裁去與川大重複之院系一案，主稿通令全川各縣，并分別縣級，自二十四年度起，一律加征，以作專款在案，玆復奉鈞函，飭將肉稅附加，列入省教育經費正稅收入預算，自二十四年起，即照省立各校撥款辦法，一體待遇，自應遵照辦理，惟據重大第二九九號原函所稱，依照川東南各縣，全川一律征收附加，年可收入銀三十五萬元至四十萬，一節，值此川西北各縣，多受匪患影響，民生極度凋敝，此項附加收入，必感短絀，能否達全年預計三十五萬元最低數額，尙難逆料，玆擬仍照財廳應撥省教經費，分三年逐漸增加至三百六十萬元辦法，對於重大經費，亦分三年逐漸加增，計二十四年度為三十六萬元，（月支三萬元），二十五年度為四十二萬元，（月支三萬五千元），二十六年度撥足五十萬元，如此庶與省教經費相應，同時遞加，又能按照實際收入狀況，如額支撥，免使將來分配不敷，事實上諸多障礙，因二十四年度原有省教經費，一百八十萬元，已由廳遵照部定標準，從新釐定各校預算，悉數分配無餘，所有重大附加，倘照五十萬元併入預算，收支相抵，本年度應差一十四萬元，陷於無着，萬難殷法抵補，為雙方兼顧計，自以分年增加，較為確切可靠，可否如擬分年額定支撥，抑或仍照舊案，以此項全川肉稅附加款項，由財教兩廳代收代支之處，統祈鈞裁，謹呈等情據此，除以（准照所擬分年額定撥支可也），等語批示外，合行令仰該大學即便知照，此令　重慶社

兩江水勢降落
民生汽船今晨駛合

日前大小河水，突然上漲，來往船隻，常有頃覆情事，渝合一帶旅客，咸視為畏途，至昨日午後，水位已降落二呎許，水勢當較平靜，民生公司汽船，至今日起，亦恢復渝合線，今晨五許，該公司之民生汽船仍開行合川云，（四川時）

川師校董會挽甘紀
學生亦派代表參加
結果未蒙甘氏允諾

川東聯立師範學校全體學生，以該校校長甘典夔氏，在本屆校董會函請辭職，各縣校董議決一致挽留，并派代表面請甘氏復職，學生等見甘氏辭職堅決，甚為惶恐，於前日請求列席校董會，請校董挽留甘氏，並派代表面謁，結果甘氏仍堅決辭職，乃復全體前往，無論如何困難，必須甘氏復職，結果未蒙允諾，於是全體譁然，除電呈劉主席請求挽留甘氏復職外，并組織挽留校長大會，分別進行，又該校校友會亦請求列席校董會，並發出宣言，挽留甘氏云

又訊，川東聯立師範學校校董張筱門，杜香樵，成雲章，李崧仙，萬洪澤，盧堯階等六人，於七月八日代表大會，到甘典夔校長公館面為挽留，竭誠懇請甘校長打消辭意，據甘校長表示，（一）本人對於學校素來熱心維持，現斷不任校長，但以在野之身，仍願繼續維護，始終如一，（二）本人忝長民廳，兼任校長，不合法制，（三）省府遷，事實上難以兼顧，務請諸位代表轉達全體校董，據諒苦衷，准予辭職，另舉賢能接辦云云，繼由校董盧堯階杜香樵等相繼敦勸，謂甘校長辭職關係學校前途甚大，為個人着想，則為得計，為全校着想，則決不能辭職，往昔學校瓦解，甘校長不惜苦心經營，始有今日，為學校前途計，為青年學子學業計，想校長決不忍心堅決辭去，使學校仍陷從前瓦解境地，況學校是社會事業，兼任亦無妨害，加以川師在特殊情況之下，更須兼顧，以便發展，若以成渝兩地路隔千里為詞，但交通方便，亟電往來，對於學校內部進行，仍能指揮如意，毫無困難，希望甘校長以學校前途為重，以八百學生為重，萬勿輕易辭卸云云，甘校長旋以法令不合，事實困難，仍不願意担任，各代表等竟無結果而回，本日開會由盧杜代表等報告挽張經過，大衆仍一致主留，並一面電呈劉主席慰留，一面呈請教廳，并派代表十一人於本日往謁楊廳長，陳明挽留實情云，

省府人員繼續西上
前日赴蓉者一百八十二人

省府大批人員，本月九日上午十一鐘首途晉省，計公務員二百二十九人，公差兵五十三名，十分搭汽車四十二部，其中大小汽車皆經工程師事先檢查，認為可用，昨日當能抵蓉矣，又本日（十一）西上人員，民教兩廳，各廳十餘人，共三十餘人，僱大車四部，小車一部，乘車赴蓉，此外各廳尚有一部人員留渝趕辦結束，聞將於十五日乘車赴蓉，在十五日不能成行者，則改搭輪船赴嘉定，轉往成都云，（新編）

成渝公路管理處改組
總局委曾濟光任處長

成渝公路管理處長郭緒瀚，因前方兵站事宜，亟待整理，業呈總局准予辭職，遺職由魏局長委曾濟光接任，已於前日（九號）蒞處正式宣誓就職，所有處內各股人員，亦即分別委定，計委陳志民為總務股長，于綸輝為業務股長，傅鼎三為修車廠長，謝植為政務組長，孫鐵庵為人事組長，蔣文彬為車務組長，楊永孝為庶務組長，張伯謙為會計組長，袁樹聲為渝松段長，以上各員，均已到差，查曾君過去歷任軍政財各要職，經驗宏富，辦事亦頗有埋頭苦幹精神，該處前途今後當有長足進展也云，○○○

電廠組織
足籃球隊
刻正加緊練習

（本市特訊）此間電力股份公司，工務科全部職工，近嘆於工餘之暇，缺乏正常娛樂，殊覺憾憾，頃特集議組織一體育部，暫設足籃球及乒乓球三隊，分頭練習，一俟稍有成績，擬將與本市各先進球隊作友誼究研，該部所需經費，概由全科職工樂捐，刻已由各職工踴躍捐集二百餘元，暫作購置各項用具及運動服，與租賃運動場所之用，下日即可開始演習云，（嗳雪）

警察四署
捕獲煙犯十餘名
均予分別輕重處罰

（本市特訊）昨（十）日公安局警察第四署警士在較場口楊家院內，緝捕煙犯十餘名，拿獲煙具數十件，送請署長處理，當經該署署長將售戶楊某等及吸煙者張某等十餘人分別輕重懲罰，以儆下次云，（作）

電力公司
招考見習生
視服務成績　決升級加薪

（本市特訊）此間電力股份有限公司，近因工務，業務工作，需用見習生二十名，已貼示招考，所有簡章內容，特誌於後，以供有志投考者，

一，名額，工務見習生十名，業務見習生十名，并各備取五名，
二，年齡，十八歲以上，二十四歲以下，
三，資格，工務見習生須畢業高級工科中學機械，電機科者，業務見習生須初級商業中學畢業，身體健全，無任何嗜好，能勝任辦公精神者，
四，性別，男生，
五，報名地點，道門口第一模範市場四十二號本公司，
六，報名期間，七月十日起，考試前三日止，
七，報名手續，須填具履歷表，（由本公司製發）繳驗文憑，并最近四寸半身像片二張，體格檢驗（由本公司指定市民醫院檢驗費三角）取錄與否概不退還，
八，考試日期，二十四年七月二十八日，二十
九，考試地點，陝西街三元廟市立第二小學校內，
十，考試科目，工程見習生考國文，英文，數學，物理，熱力工程，電氣工程，業務見習生考國文，英文，數學，常識，簿記，
十一，待遇，見習期中，以三個月試用期決定去留，工務練習生月支二十四元，業務見習生月支十五元，試用期滿後，得視服務成績，及辦事能力升級加薪，
十二，取錄進行，由本公司榜示登報，隨即函知，覓殷實保人，須完担保，經認可者，方能進行，如限期不到，不合手續者，由本公司以備取生遞補，（嗳雪）

商業　支店
精印五彩商標廣告……名片

仙樂軟片

重慶特約經理
友設照相鐘表牙科材料號地址縣廟街

我來濫一手
做一個驚人
大拍賣
用新衣料作犧牲品，做個打破一切的虛廉價，用很少的錢，買很好的貨，每天只賣幾點鐘，各界購買，早來為妙
宏裕綢緞莊　總店新豐街　支店都郵街新街口
七月十二日起

救急聖藥
巴克救命散

巴克藥房製造批發
重慶第一模範市場

老牌 明星花露香水

越陳越香

全國高等藥房各大百貨商店均有經售

重慶總經理 小什字街被面大王 永興隆號

第一模範市場 民生消費合作社

上海中西大藥房發行

諸君請聽：站在渝州資格最老之「國藥大王」「利豐隆」提倡國藥歌……

新生活　講自強　各種國貨要提倡　惠農工　求生產　人人豐衣足食滿　國貨與往外辦　帝國

主義要餓飯　與實業　開各礦　森林牧畜棉蔴桑　修內政　講外交　三民主義爲目標　我國藥

須提倡　自動考求莫依傍　本主人　何顯堂　臥薪嘗胆求自強　去港粵　遊南洋　四十餘年苦　非

常　行濟物　來利人　親到南洋蠻族村　掉換貨　參茸燕　珍珠琥珀正梅片　犀牛角　與牛黃

荳蔻血結茄楠香　洋廣藥　多得很　數百餘種說不盡　直運川　成本輕　猶如鶴立在雞羣　破大

荒　價值廉　圖快只賺五釐錢　能救國　能強民　諸君個個樂不行　高麗參　是兼辦　關茸人參

定價廉　特代售　港粵南　各處神效靈丹丸　三蛇胆　喉症散　救人性命幾角錢　十字油　最馳

名　南洋救活百萬人　各藥品　治險症　扁鵲復生把世問

茸燕丸散銀耳　藥材洋參大王　利豐隆敬告

住儲奇門四牌坊馬路十字二十三號

五淋白濁滅菌至烈

利比兒

特製利比兒之効力

服用特製利比兒後恰如熱湯將體內之我諸我根淋菌足以合乎生理上之殺滅小便時完全洗出是乃本劑最完美而精良之治療法也本藥効力之說明不下千萬言固不縷贅治癒者早蒙深信諸君或疑請試服五天定得確實之證明服利比兒後翊日分泌之膿汁減稀同時疼痛消散越數日恢復原狀由此觀之利比兒之對於淋菌諸我根足徵有強烈之撲殺力膿而且痛時小便中浮游如線屑之菌絲聲色形之於外是惡性淋服用本劑菌絲得以破裂漸至消滅陰性無毒楣氣四溢設不知攝生方法故態復萌故於止膿後亦當繼服至徹底治癒而後止

本劑之優良點

一、服藥翌朝尿色即變藍色排放強烈利比兒之臭氣

一、尿道之蠕蠕無數淋毒菌因爲基於此化學的變化藥劑悉爲殺滅遂與尿同排出矣故膿痛猶如夢以去也

一、凡由異國人種而羅之病毒尤帶猛毒性極爲頑固是以普通治淋劑寸効毫無然特製利比兒對此猛毒性淋菌亦易達其目的可完成病菌之絕滅効驗故得內外人等信用篤厚即爲此也

一、無胃腸障害及副作用非特神効迅速且無他害之慮也

一、以効力本位擴賣中外馳名販路廣汎已有幾百萬人之患者因此復享人生福矣特請患者立試五日分必見滿足結果管保喜悅

注意　近有無恥之徒仿造本品式樣裝潢假冒幸請認明利比兒三字阪竹村製劑所發行等字樣爲要（各埠大藥房均有出

四川總批發處

重慶新豐街　協和

成都東大街安富里四號　協和

[illegible]

匯票遺失聲明作廢

啓者敝莊寄來六底匯票一支計洋五百元該票爲六月十六日太鎮鄧禹臣之票票根第一號抬頭總成

介紹留日留滬醫學士秦靜明謝興嫣先生啟事

合川秦靜明先生留學日本愛知醫科大學十餘年專精內外兩科及花柳科謝興嫣女士留學上海南洋醫科大學專精產婦科兩君熱心桑梓曾主持合川地方醫院四載學識精深經驗宏富同人等特敦勸來渝創設靜明醫院業已開幕置有新式器械與特效針藥本濟世之旨取費從廉誠病家之福音也特爲介紹　院址[illegible]西二街十三號

太古公司車糖部啟事

太古精製蔗糖，久已馳名中國，及東方各地，各界人士取其價廉物美，多採用之，近察市面，冒牌甚多，惠顧諸君，請至太平門，海關隔壁，敝行購買，無不竭誠歡迎也，

再太古車糖爲配製各種甜物之最佳品尙祈注意爲荷

身強嗣自強

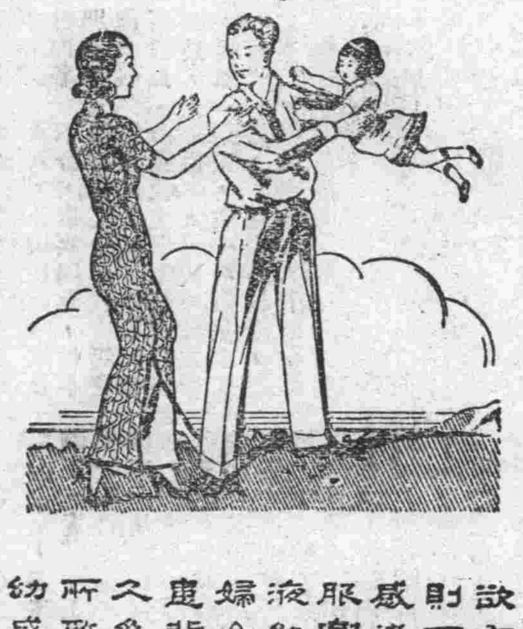

欲有強健之子女必先求己身之強健己身不強則所生之子女亦必羸弱不若他兒之活潑且易感染疾病此所以強嗣必先強身也強身之道即服兜安氏秘製保腎丸以補內腎而強健血液純淨足以養生而身體逐日臻康強矣婦女大都因生產之用力及內腎之虧弱產後常患背痛兜安氏秘製保腎丸爲此症之確效良藥久爲婦女所讚譽此丸除補腎極效外專治腎虧所致之背痛腰痠風濕痛小便諸疾效驗異常老幼咸宜患者速服不但疾苦早除且能轉爲康強

各埠藥房均有出售

上海兜安氏西藥公司

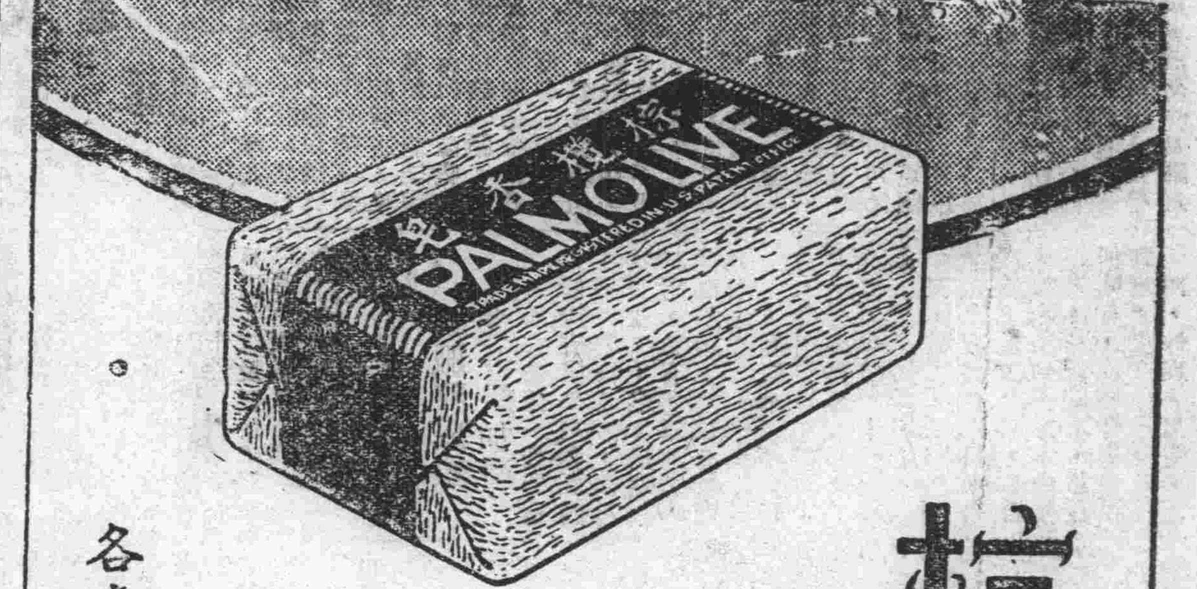

棕欖香皂

人人都曉得棕欖香皂是完全用橄欖油及棕菓油做的不含動物油脂絕無任何雜質所以皂性和悅滋潤皮膚至於香氣的幽雅泡沫之豐盛去垢之澈底亦非他種香皂可及

各處百貨商店藥房均有出售

美商上海棕欖公司廣告

P03-35

高壽 龜齡丹 龜齡集

商業場正大街

仁衛生丸虎骨酒上海六神丸 婦女要藥
韓奇逢黑鷄白鳳丸濟民散太
極救急水 金靈丹大活絡丸以及小兒丸
散膏丹遠近早已馳名如蒙賜顧本號克已歡迎

値此嚴厲禁煙之際恐有奸人假買商標以此僞造記之安然丸混售希圖漁利不惟名譽攸關抑且流毒社會敝藥房今為杜絕假冒計所售川境之安然丸無論大筒中包小包均裝有辨眞券一張以別眞僞如無此券即是假冒特此登報鄭重申明倘希各界垂察是幸

重慶總號商業場正街 支店 住魚市街
成都分號住東大街 瀘縣分號住東門口 自井分號住正街

注意！

凡屬眞正永備牌整體電池底上均有英文永備字樣為記

●務請認明 以免上當●

EVEREADY

美國永備公司

剃鬚妙品 人人可備

請欣賞完善剃鬚之美妙。既省金錢。又省時間。「萬利」剃刀，自動鐾鋒。使君以犀利之刃口，為每次之剃鬚。每片可用四十次至五十次。揩片鐾鋒。各費十秒。毫無旋出與拆卸之煩。英國製造。各經銷處均售。

(一)

萬利 自動鐾鋒保安剃刀
"VALET" Auto-Strop Safety Razor

國民政府軍事委員會別動總隊部啓事

據本部服務員王龍報稱六月二十四日抵渝時以行李太多致遺失提籃一只內藏有本隊圓形白底藍字（文曰軍事委員會別動隊）證章伍枚號碼為四八二，四八三，四八四，四八五，四八六等號一併遺失請予登報聲明作廢據此除註册并派員查究外合亟登報聲明作廢

婦女聖藥

弼氏當歸露（調經活血 白帶聖藥）

婦女的危險，第一是白帶病，或黃或紅，或黑帶，腎水虧竭，此病症，血液枯，時下白物，虛火，昇騰，骨蒸癆熱，乾咳盜汗，神昏，經病，或前或後，或閉或崩，月經不調，腰腹痛，枯瘦無力，信期愆久，症狀百出，此病可治，悉心研究，病者服此藥，立見功效，此藥為婦女科聖品，專治婦女白帶調經諸症，實為婦女之唯一聖藥，體弱者服之能強身，早服可除百病。（服法）每日三次，每次一調羹，開水冲服，飯前半小時服用。

（價目）大瓶大洋二元 每打二十元
小瓶大洋一元二角 每打十二元

批發處 重慶小什字街華英大藥房 成都上東大街大陸推銷處

總發行 重慶大陸大藥房

全球歡迎 鄧祿普網球

各國錦標比賽均採用之

重慶經理處通遠門外新市區瑞誠商行

瓜子大王大減價

啓者敝號為酬答顧主起見自國曆七月一日起凡購一觔至四兩瓜子均依每觔四角五仙推算批發照舊價亦依九折計算特此露佈藉便週知倘蒙賜顧請認明八卦商標為記庶不致悞

太和號 總店陝西街 支店關廟街 電話一一四七 一一八八

合兩種筆尖於一體

派克眞空筆之筆尖。係合鉑，金，鉥製成。形式技巧。製作完善。兩面可寫。同臻美妙。向下可作通常之字。向上可作特別細緻之字。美觀獨具，世所罕見。冒充僞品。不易仿製。其儲墨量增多二倍。計為一百分之一〇二有奇。持赴亮處。可見墨水。何時加墨。一望而知。

各處高等文具店均有出售 批發情形請向總批發處詢問

Parker VACUMATIC

中國總批發 怡昌洋行 上海廣東路五十一號

(八)

舉家患不消化症

李君全家四口。均患胃酸，背痛，及別種不消化症。無論何時進食。均感痛苦。然自日服古露精神鹽少許以來。進食均感美味。迄無胃酸作痛之象。古露精神鹽，迅能尅制胃酸，排之體外，溫文有效。又能振奮排泄器官。使為害之胃酸，無再積之機會。於是身體內部清潔。新鮮有力之血液，充溢周身各部。而身心自然健適有力矣。

華北及上海總經理 立基洋行 上海四川路一二〇號

各大藥房 洋雜貨店 均有出售

(十五)

白朗尼方形鏡箱

售洋五元八角

成人幼童皆宜用之

在方形鏡箱中。售推此白朗尼為最佳。鏡頭快門。皆極可靠。且有寬大之觀影匣兩只。可以攝得直拍。用法最簡單。人人可以拍得明晰快照。每具祇售洋五元八角。並附柯達軟片一卷。另贈閱柯達雜誌半年。各處柯達經售處均有出售。如無。可滙款至上海柯達公司。立即寄奉一具。

欲得精美照相 必用柯達軟片

美商柯達公司 上海圓明園路一八五號

美國孟山都糖精

君嘗聞有此種奇異之致甜物乎

—較之上等白糖甜四百五十倍—

故此種糖精。用之殊為經濟。中華各地藥房均有出售。君如從未用過。請就下列贈券中填明姓名住址，並附郵票五分寄來。當即奉上小樣品一份。

孟山都糖精，由本公司某化學師所製。為美國最先出品之物。初僅為一種奇異之物。嗣後其用日廣。醫師對於某種病症亦採用之。英國政府且令人民一律購用。以資經濟。

保證無害 各物可用

謹防僞品冒充務請指明孟山都糖精

眞正孟山都糖精均裝於此種「聽」中其上附有啓「聽」之鑰匙

紙須加入數粒攪而嘗之可也

贈券

來上郵票五分請惠寄孟山都糖精樣品一份為荷 此上

上海郵政信箱一三七一號 孟山都糖精部

（姓名）

（住址）

(一)

上海公盛油墨行

重慶分行

本行專售鉛印油墨石印油墨膠版油墨謄寫版墨厂版機器鉛石印機大小印石印刷材料應有盡有承蒙賜顧極誠歡迎

註册商標

完全國貨

研究有素 質料高尚 價目低廉 銷路極廣

必以為用

地址新豐街鈴中 … 十一號

明誠法律事務所律師劉登厚代明清堂為承買劉俊卿房屋地基催告權利人限期聲明權利通告

查劉俊卿所有本市通遠門外新市區中一路門牌第二十九號至第三十二號捆綁鋪面一連四間及其後排捆綁房屋四間最近經人介紹由明清堂承頂前項房屋所佔之全部地基計約五十方丈亦同時由明清堂承買業經立契成交惟尚未足價茲因登記制度尚未舉辦原業主雖稱并未向人設定何種權利但是否另設有他項權利不得而知明清堂為免除日後發生糾紛計特委託本事務所代為登報作普遍之催告無論何人凡在前項房屋或地基上設有抵押權或其他物權性質之權利時均限於兩星期內（即自六月十一日起至六月二十四日止）向本事務所或本律師寓所（馬蹄街九十六號）聲明權利并提驗證據以便轉向原業主交涉如過期不為聲明敝當事人即依約交付價金以後即有任何權利發現亦與敝當事人無涉恐未週知特此通告

事務所商業場中大街第三十二號 電話總所第一百三十一號

第一衆電影院

七月三日起映

九死一生

下期換映

虎獅門

每日映三場 開票價照常

四川省政府公報第六期出版

發行處 四川省政府秘書處

零售處 售珠市北新書局 明慶天主堂街 友書模範市場 店公養心齋場 商司新蜀南報 務業報報社 濟日社公紙良 川公大報園社 報社大興八路 報社坪街日

每册實價二角外埠郵費在內

商務經濟

精練胰子 特別大減價
洗絲綢為最上品 洗面能潤皮膚舒適異常
總經售處第一模範市場美趣時顏料行 分售處各大百貨商店

中央銀行函復棉紗同業
平小申匯已有根本辦法
與關財特派員劉財廳長商有辦法，不久即可解決
潘昌猷周見三昨飛蓉

重慶中央銀行復重慶市棉紗同業公會函云逕復者接准大函，祇悉一切，查敝行之來川分設，完全係為調劑金融起見，開業以後之工作，承貴會評論正確，極為欽感，敝行原擬逐步邁進，納金融於正軌，不料中途發生障礙，妨礙進行，茲為根本解決之計，對於申匯問題，已與關財特派員劉財廳長商有辦法，不久即可解決，相應函復，即希查照為荷，此致

（本報特訊）四川財務會議，原定期于本月五日在蓉舉行，嗣因各方出席人員未能如期到蓉，特改期舉行，此間財務委員會委員潘昌猷及督署稅務監督周見三，已于昨日（十號）搭中航公司之見明號郵航機飛省，出席財務會議云，

蘇貨業呼籲請平匯

本市因奸商操縱，申匯奇高，而上貨各幫，行將坐以待斃，前曾紛電蓉滬兩委員，請其面呈蔣委員長陳訴苦衷，速令中央銀行，平小匯價，等情去後，現該幫等又以快信致蓉趙旨翁資翁會長鈞鑒，此次會駕應召赴蓉，出席四川財盤會議，協定政府大計，為民衆謀幸福，此誠七千萬川人之大幸也，不吾翁春秋高邁，沐雨櫛風，跋涉千里，使愚等五內難安耳，敬肅者，茲因近日渝市申匯，由一千〇五十陡漲至一千二百餘，殊覺駭人聽聞，若較之往年情形，固不足奇，然值此中央整頓金融期間，中央銀行又復平價之際，就原則而論，則申匯價格，應當逐趨低落，今反突然高漲，貨幫損失，豈能甘受，查其原因，係由一般專營匯兌業者之奸商，操縱所致，雖明知底蘊，尤不敢形諸詞色，如某錢莊，即其一例，該號在一千〇六七十之匯價時，即空至數十萬，前日突以巨大資力，收買二三百萬之多，數量之巨，實足驚人，初為空頭，轉瞬即為多頭，高抬價值，為害不小，安定之市場，經此重大震撼，安得不致恐慌者乎，況類於此者向多，其數量雖不如此之巨，究足以擾亂市場而有餘口口口口，雖有中央銀行牌告定地鈔每一千〇五十，即匯交千元，但非急期隔期不允，並對真實貨幫或一個人需要，限制三五百元，至多千元，每戶只准一次，而此種便利，前數日又被一般奸商，冒名頂牌匯去不少，我幫同業，因急需匯款至申，償付債款，乃遵照填具申請書，申請匯款，經該行調查結果，所有各牌號，多被頂冒匯去，徒呼負負之嘆，同業等，又因信用所關，不得不忍痛出高價匯申，損失之大，已可概見，本幫販運同業，日前聯名報請公會，轉函中央銀行，查明匯款，（原函抄附）至今尚未得復，該行意見如何，無從懸揣，竊思申匯陡漲，不獨一人受其影響，尤其以上貨各幫，更蒙重大損失，所幸吾翁在蓉，謹將真實經過上陳，務望乘機提出議案，倘獲當局飛令渝市中央銀行，平價匯兌，以解目前難關，或一面嚴辦奸商，以儆將來，庶匯兌平定，商場安穩，匪特本幫感激，即渝市各幫，亦皆拜賜不忘也，肅此敬叩公安，蘇貨業同業公會謹啟云云，（敬）

挽救工商業三項辦法
統制貿易提倡國貨國民節約
—商業司長梁上棟之談話—

實業部日前發表振興我國商業方法之意見，謂欲防止外貨傾銷減少入超之根本方法，惟有統制貿易，提倡國貨，與國民節約等三項運動，茲實業部商業司長梁上棟，特就此三點發表意見如下，

統制貿易

統制貿易，能否在我國施行，學者意見，頗不一致，我國經濟組織不健全，外交地位困難，實施統制，比較不易，但國民經濟衰落至此，不應畏避艱難，祇須出以盤個計劃與堅強之決心，則困難自可克服，其步驟可分為三步，分別(一)修改關稅，提高進口稅，則外交方面雖有阻力，但我根據法律事實相折衝，當不難解除，(二)輸出統制與健全工商業之組織，由國家根據市場供需情形，管理貨品產製之數量，價格品質，求適合於國外市場之條件，同業間為謀共同合作，金融互助及免去無謂之競爭，更應有健全之組織，補救營業上之弱點，出口貿易，應漸求不假手於外商，(三)輸入限額制，施行困難有三點，第一，各國方以我為貨物銷場，協議限額，無異與虎謀皮，第二，恐進口商多為洋行，施行後不肯就範，第三，國內商人營業數額縮小，勢必反對，以第一項為最困難，如第一項解決，其餘亦迎刃而解，當以我國目前處境，為各國所共見，一國銷納外貨，有最大限度，如貧窮至最高程度時，固購買力減退，輸入貨品，勢必銳減，我國已有此現狀，長此以往，進口貿易縱不加限制，亦必逐漸減少，設不幸而中國經濟呈最後之總崩潰，則各國對華商業，亦必同歸於盡，輸入限制如果實行，使我國經濟以恢復，則各國在華商務，得益孔多，各國企業家銀行家大約亦明瞭此意，故協議限制，並非絕不可能，

提倡國貨

提倡國貨此口號已有多年，但未能發生多大效力，其原因為(一)其受苛捐雜稅及(二)國內變亂之影響，(一)國民缺乏愛國心，今後應求(甲)苛雜之切實廢除，以解除生產事業之束縛，各地方政府雖因財政困難，不能澈底裁廢苛雜，但如民間生產事業不能發達，則工商業與財政同陷末路，應監督地方官吏，專門敷衍功令，將名義已廢苛稅，另以其他方法取償商民，(乙)國民愛國心之激發，取法俄意，堅強擁護國家計劃之精神，犧牲個人之舒適，購用國貨，以促國貨之發達，以國貨如與外國貨同樣廉價物美，則早無庸提倡矣，

節約運動

國家如家庭然，常貧窮之時，祇有減少消費，我國工商業尚未發達，而國民生活程度，與日俱增，依經濟理論言，生活費用增高，或消費擴張，足以鼓勵生產，繁榮工商業，但在洋貨充斥之我國，則消費擴張之結果，為多數金錢流出國外，故吸收洋貨，厲行國貨，國民節約運動，減少外貨入超，亦為挽救國民經濟頹業之一法也云云，

魯棉業暢銷

濟南八日電，魯棉業因滬市發行公債，救濟紡織業，來濟購棉者甚多，故銷路漸佳，市價亦稍增，連日暢銷二萬餘包，棉商代表八日特赴建廳謁張鴻烈報告，并請扶助，（中央社）

世界最富老翁
美煤油大王九六誌辰
老當益壯自稱較前更為健康 靜坐樓頭觀汽車夫女孩嬉戲

路透美國湖林八日電，世界最富老翁煤油大王羅基非勒，今日在此慶祝其九六誕辰，自稱渠較前若干時更為健康，渠將於今日靜坐樓頭，視其汽車夫之四歲女孩嬉戲於園中云，

申渝上貨水脚問題
商航界發生爭執
四川旅滬各業組互助社 渝市上貨各業一致援助

本市蘇貨公會，前接上海各幫莊客來函，謂航界對雜貨上運水脚，待遇不平，茲擬定三原則，請轉渝航會盡量採納，近接航會復函，略謂上貨水脚，其權操之上海航業公會，敝會不敢越權妄干，又奈商航關係密切，不得不予以相當援助，曾經一再開會討論此事，各公司均允向上海總公司轉達意見，一面請再向上海航會切實交涉云云，此項消息傳出申渝兩方，均認為各公司態度油滑，存心歧視，是以渝商各業駐申八員二百餘人，在申組織四川旅滬同業互助會，推超健臣為理事長，羣起力爭，並紛函各方援助，渝市上貨各幫，得此消息後，乃於昨（九日）開聯席會議，討論辦法，結果決一致援助，共同力爭，並咨申往止運貨，否則改裝外輪，以期速為解決云，（敬）

天津韓人
繼續向四行兌現

天津八日電，八日晨九時韓人八百餘名，持中南鈔票續向四行準備庫兌現，至午後四時兌竣，事後調查，計兌出七萬餘元，

實部檢驗研究會
在滬開蛋品小組會議

上海八日電，實部檢驗商品技術研究委會蛋品小組會議，八日在滬開幕，到實部技正王伯雷及滬津青年等商品檢驗局局長或主任會議，定四日討論議案，注重確定蛋品檢驗標準及統一檢驗方法（中央社）

實業部召集蛋品技術會議，已定八日在北蘇州路實業部商品檢驗局舉行開幕典禮，會期共四日，各地出席代表均已到滬，計有實業部技正王伯雷，天津商品檢驗局黃國佑，青島商品檢驗局方舜華，上海商品檢驗局陳舜耘，會議之目的在研究各項蛋品檢驗技術應改進之點，如提高檢驗標準等項，使我國蛋品，在國際市場得優美之聲譽，同時並聞上海檢驗局局長蔡無忌，因各地代表遠道來此，擬設宴招待云，

長沙中央支行
改稱分行

（中央社）長沙九日電中央銀行長沙支行，以營業發達，改稱分行，（中央社）

財部體恤鹽商
訓令新鹽法施行 應兼顧民情商艱

滬訊，值茲新鹽法即將實行之時，各地鹽商對於運銷食鹽，頗感青黃不接之苦，會呈請財部准予體恤，財部特訓令如下，查行鹽有關國計民食，各商承運，不容間斷，改更章制，籌備新法，原有促鹽政之改進，有應兼顧民情商艱，將來新鹽法實行時，其已稅未運及已運待售之鹽，本部當必予以脫售之機會，俾鹽業中正當之投資放款，不致受意外之損失，仰該轉飭各商知照，安心營業，毋存疑慮為要，此令，

財部推銷食糖
決在閩南設推銷處

廈門九日電，財部食糖運銷委員會，決在廈設閩南推銷處，漳泉設分銷處，（中央社）

滬津漢等地中央分行
接收賬務已告竣

上海十日電 中央銀行派員接收中法儲蓄會，現滬津漢等地分會賬務已核算告竣，惟北平總會賬務較繁，故中央銀行定日內派員赴平協助辦理，（中央社）

重慶電力股份有限公司招考見習生通告

一 名額 正取工務見習生十名 正取業務見習生十名 各備取五名
二 年齡 十八歲以上二十四歲以下
三 資格 工務見習生須高級工業中學校電機機械兩科畢業 業務見習生須商業中學校及初級中學校畢業身體健全無惡劣嗜好具有服務精神忍苦耐勞者為合格
四 性別 男生
五 考試科目 工務見習生須考國文英文數學物理熱力工程電气工程 業務見習生須考國文英文數學常識簿記
六 報名地點 本市道門口第一模範市場四十二號本公司
七 報名手續 報名時須填具履歷表（履歷表公司製備）繳驗文憑并最近四寸半身像片二張檢驗體格（由本公司指定本市民醫院須繳納檢驗費洋三角）取錄與否概不退還
八 報名時間 自二十四年七月十日起至考試前三日截止
九 考試日期 二十四年七月二十八日午前七鐘點名發卷（須自備筆墨）
十 考試地點 下陝西街三元廟市立第二小學校
十一 取錄進行 已經取錄者由本公司榜示并登報公佈隨即函知限期覓取殷實鋪保人（須定額担保）經認可者方能進行如逾限期不到或不合進行手續者即由本公司通知備取遞補
十二 待遇 見習期中以三個月為試用期決定去留工務見習生月支薪二十四元業務見習生月支薪十五元經過試用期如考查成績優異者得加級增薪

大賤價
各種草帽 綉花女鞋
價廉物美，保證滿意。
購買請速，遲則失望。
商業場恆孚百貨商店 電話二三七

夏日良藥
夏日到臨，疫疾最易發生，如欲有效的預防及治療，惟有常備虎標四種良藥，可以驅除一切疾疫！

萬金油 霍亂吐瀉 肚痛急痧 搽食兼宜 萬病可治
八卦丹 消食健胃 解暑避疫 却病提神 醒酒戒煙
頭痛粉 中暑頭昏 心胃氣痛 頭痛牙痛 一服即癒
清快水 清潔腸胃 祛風降火 健脾固土 消風導滯
居家旅行必備聖藥
各中西藥房洋廣雜貨烟兌店均有代售
虎標永安堂漢口分行 漢口中山路口門牌第三十號
重慶經售處▶
太平洋大藥房……上都郵街
萬國大藥房……木牌坊
永興隆號……上陝西街

阿墨林

脚癬癢在趾間
一滴「阿墨林」立刻不癢了
「阿墨林」之殺菌止癢，藥力最為充足，最頑固之癢癬，「阿墨林」可用七日而完全出光不癢，不用皮界信用業經
各埠藥房均有出售
奇藥既靈，假藥必多，購時當心
癬瘡酒濕 藥到病除

「面友」是雀斑之敵
連揉數瓶皮膚一新

面友
白嫩去斑
毛孔粗大者。皮膚必粗糙。及雜物侵入。即生雀斑。今欲白皮去斑。非普通膏霜所可奏效。祇有「面友」可以勝任。因「面友」質料最細潔。含有貴重藥劑。滋潤而兼收斂。揉後立即深入皮裏。使粗毛孔收縮。雀斑既除。皮色自白。乾皮油皮。用「面友」均妙。試揉數瓶。必見奇效。雀斑粗皮無不一旦根本消除也。（分大小瓶二種）
▲各埠藥房商店襪廠均有出售▼
上海北京路二六六 百昌行總經理
重慶華通藥房經理

晉川興參茸燕桂號開設重慶上陝西街大什字
敬啟者本號為開幕紀念所售各種參茸燕桂京廣申漢馳名 丸散膏丹山西龜齡丹 各牌龜齡集定坤丹、雲南百寶丹 以及小兒神效藥品夏令救急等藥 自本月十

浙 景昌
精造金銀首飾 鑲嵌珠寶鑽石 專製中西器皿
本樓電話號 誠價

明誠法律事務所律師胡國樑 杜岷英 劉登厚通告
本律師等在經受任為重慶電力股份有限公司常年法律顧問嗣後凡關於電力公司名譽信用營業及其他一切法益本律師等當負依法保障之責特此通告
事務所商業場中大街三十二號分所馬蹄街九六號電話一二七四號

……六日起至七月十六日止一律特別廉價歡迎并備有贈品以酬惠顧諸君之雅意
請注意是幸萬勿失此良機也
電話七七四

申匯 昨日申匯仍未下落，原因比期將臨，空頭填空，多頭抬價夾空，遠近期匯價鉅離不遠，做多做空，各具眼光手腕，以爭最後勝負，致行市最爲紊亂，如中國銀行牌價，買價爲一千一百七十元，賣價爲一千二百二十元，每千差額竟達五十元之鉅，茲將昨日前後市行情錄下

前市

期別	電匯	七月	八月
開盤	一二一二	一二一〇	一二〇一
收盤	一二一六	一二一二	一二〇四

後市成交不多較前市匯價略爲下跌

中央銀行掛牌

中央申鈔　平匯
中央渝鈔　一〇五〇元
地方鈔　一〇五〇元

中國銀行掛牌 即期電匯

中國銀行申鈔　平匯
中國銀行渝鈔　一〇五〇元

劃帳洋

賣價　一二二〇元
買價　一一七〇元

國際匯兌

英磅合滬洋　一二·六八
英磅合渝洋　一五·四七元
美金合滬洋　二·五七
美金合渝洋　三·一四
法郎合滬洋　·一七
法郎合渝洋　·二一
日金合滬洋　·[illegible]七
日金合渝洋　·九二

省外匯率（每百元價）

	交	收
上海及華南各處	一〇五·〇〇	一〇〇元
天津及華北各處	一〇六·〇〇	一〇〇元

省內匯價（每百元價）

	交	收
成都	一一二·五〇	一〇〇元
涪陵	一〇三元	一〇〇元
潼川	一〇九·五〇	一〇〇元
瀘州	一〇二元	一〇〇元
嘉定	一〇三·五〇	一〇〇元
內江	一〇二元	一〇〇元
自流井	一〇〇元	一〇〇元
五通橋	一〇三·五〇	一〇〇元
隆昌	一〇二元	一〇〇元
峨嵋	一〇〇元	一〇〇元
萬縣	一〇二元	一〇〇元
敘府	一〇二元	一〇〇元

聚興誠掛牌

即期電匯

劃賬　一二二〇元

國際匯兌

英磅合滬洋　一二·六三
英磅合渝洋　一五·四一
美金合滬洋　二·五四八
美金合渝洋　三·一一
佛郎合滬洋　〇·一七
佛郎合渝洋　〇·二〇七

省外匯率

	交	收
北平及天津	一二三〇元	一〇〇〇元
蘇州及南京	一二二〇元	一〇〇〇元
漢口	一二三〇元	一〇〇〇元
長沙常德	一二二五元	一〇〇〇元
沙市	一二二〇元	一〇〇〇元
宜昌 交川洋	一一九〇元	
宜昌 收川洋		一〇〇〇元
宜昌 交人洋	一二〇〇元	
宜昌 收人洋		一〇〇〇元

右係劃帳行市

省內匯價

	交	收
成都	一一二〇元	一〇〇〇元
萬縣	一〇一〇元	一〇〇〇元
瀘州	一〇一〇元	一〇〇〇元
內江	一〇一〇元	一〇〇〇元
涪陵	一〇一〇元	一〇〇〇元
酆都	一〇二〇元	一〇〇〇元
長壽	一〇二〇元	一〇〇〇元
大足	一〇二〇元	一〇〇〇元
銅梁	一〇二〇元	一〇〇〇元
永川	一〇二〇元	一〇〇〇元

洋水（以千元計）

票額名稱	洋水市價	
莊票換現鈔	早盤五元	收盤五元
莊票換申鈔	早盤一百七十元	收盤一百六十
莊票換川人洋	早盤四十八元	收盤四十八元
鈔票換申鈔	早盤一百六十元	收盤一百五十
鈔票換川洋	早盤四十三元	收盤四十二元

利率（以千元計）

(一)上海日息　二角
(二)比期利率　二元
(三)銀行公會日息　四角

金市

上海標金行市，昨日（十號）又繼漲几元，經渝海關金單行市價則下跌六元六角，但其他金市仍穩定，茲誌行市於後，

浙幫赤金　售出一百〇六元　收入一百元
渝幫赤金　售出一百〇五元　收入一百元
滬標金行市　八四一元
海關金單位每百個　折合川洋一百七十八元
一角

銀市

流行此間之現銀行市，茲因現銀去路甚弱，其他各項洋角市價同時亦趨鬆落，茲將行市誌後，

大錠每十兩掉換現鈔　十一元二角
赤水中山　七折
雲南老半元　九二折
廣東雙毫　七折二
青草壩洋　五折
啞板金字　七折
光板大洋　九五折
外省雙單角　九六折
灣角半元　五折
川雖老半元　九二折
廣東滿龍洋角　七五折
雲南滿龍大洋　九二折

錢市

本市銅元價，昨因來路稍旺，市即下跌，評委會掛牌零市每元則由廿五串六百文，下跌至廿五串八百文，至大盤行市每百元則由二千六百一十串，跌至二千六百三十串云，

本市債券

四川金融公債行市，日來成交牢穩，市價無大變更，此間聚興誠銀行掛牌行市爲三百元，中國銀行則爲二百九十九元云，

日用品類

米（以石計）

本市大小河熟米市況，昨日來源頗旺，銷路轉強，市價下跌，茲誌行市於後，

上尖熟米　廿二元幾角
二尖熟米　二十二元
次者　廿一元
鮮色藍米　二十元
次者　十九元五六角
積米　二十元
燒積米　十九元五六元
再次者　十九元
特等機米　每斗二元七角
頭等機米　每斗二元六角
二等機米　每斗二元五角
三等機米　每斗二元四角
糯米上熟　每石廿四五元
糯米次熟　每石廿三四元
河米上熟　每斗二元左右
大河糙米　每斗一元七角
山米上熟　二元五角

豆麥高糧（以石計）

(一)本市各種豆子行市，來源現稀，河岸存底篤缺，兼之購買力強，故昨日葫豆豌豆黃豆等項，均較前上漲，至綠豆則因銷路關係，較前下跌，(二)大小河黃麥市價，近日來源過多，存底頗厚，本市麵粉廠銷路不旺，市價較前下鬆，(三)高粱存底丰富，因酒價低落，銷市胃弱，故高粱行市連日下跌，小河高粱每一石由九元幾角跌至八元餘，(四)黑白芝蔴，白芝蔴缺貨，昨日購買力強，市價飛漲，每石較前漲四五元，至黑芝蔴因銷路呆滯，行市無大起落，茲將各項市價分誌于後，

小河高糧　八元七八角
大河高糧　十元〇三四角
綠豆　十四元四角
次灰綠豆　十四元八角
淨白芝蔴　廿九元四五角
大河黃麥　十二元七八角
小河黃麥　十二元五四角
白豌豆　十四元左右
大河綠豆　十八元左右
小河綠豆　十七元八九角
本山麥子　十三元二三角
全新麥子　十三元四五角
黃荳　十四元一二角
黑芝蔴　四十五六元
白芝蔴　廿三四元
大河葫豆　十一元五六角
小河葫豆　十一元左右
大河黃豆　十四元二三角
小河黃豆　十三元三四角
全新葫豆　十二元上角
新黃豆　十五元左右

油（以百觔計）

上等桐油　三十七元半
次等桐油　二十九元
上等菜油　十九元
上等蔴油　廿七元半
次等蔴油　二十三元
上等花生油　廿三元四角
花油　十九元
洋油　十四元四角
猪油　三十三元四角

糖（以百斤計）

上白　十七元五六角
上尖白　十六元六角
中白　十六元一角
次白　十四元四五角
陽糖　八元五角

肉市（以斤計）

豬油　八串文
猪肉　六串六百文
羊肉　四串上下
牛肉　三串六百文

煤炭（以挑計）

本市煤炭一項，近來出產頗多，銷路疲弱，致行市仍無起色，惟現值洪水發動之期，各大輪船紛紛進口，需用較多，市價或可轉好，茲誌市價于後，

大河大炭　七角
大河正炭　五角
大河小炭　三角
大河杠炭　五角
大河炭花　四角

花鹽（以包計）

渠河花鹽　十元〇二三角
瀘南花鹽　十元〇五角
涪萬花鹽　十元〇三四角

茶葉（以觔計）

西湖龍井每斤　三角
桑尖同　二角四
雙桑頂同　四角
香片同　一角
毛尖同　一元
兩前同　六角
二尖十八元　一二角
菊花同　六角
伽俳每百塊　三角五
五頭新永昌祥每斤　一元
五角五分
茂　恆同　一元一角五
永利昌同　一元二角
茂昌恆同　一元
義協祥同　一元
洪興祥同　一元
元　春同　一元四角
天德昌同　一元三角
同益昌同　一元一角
源慶每斤　九角
義利祥同　八角
恆記同　八角
正義同　七角五
新記同　七角六
春記同　八角
永和永同　七角
云昌同　九角
永茂康同　每打八角五
汪裕泰薔薇　每打七元五
龍井　六元

商品類

酒（以百斤計）

花刁　二十元
中紹酒　六元五角
老酒　六元五角
糟燒　五元五角
中老酒　四元五角
業和茅台酒　二元八角
愼呂茅台酒　二元五角
乾酒每百斤　二十八元

棉紗（以包計）

本市棉紗行情，昨前兩日因申匯增漲，紗價亦隨之步提，共成交一千餘包，市價列後，

廿支紅金城　三一六元
廿支新紅奎　三一六元
卅二支紅金城　三一六元
廿支綠金城　二九四元
廿支雙魚吉慶　二九七元
廿支白飛艇　二九二元
廿支紅福　二八八元
廿支藍人中　三一六元
十支四平蓮　二八一元
十支新雙球　二八〇元
廿支三羊　二九〇元
卅二支四平蓮　二七八元
卅二支雙馬　二九〇元

疋頭（以疋計）

眞安安藍布　十八元五
富貴安安藍布　十七元五
近字安安藍布　十七元三
天藍新生活布　十七元八
蘭亭陰丹藍布　十八元
龍船陰丹藍布　十八元
獅球陰丹藍布　十六元
樸滿陰丹藍布　十四元五
竹林陰丹藍布　十四元五
天然色布　十四元
渝德毛藍布　十五元
金城毛藍布　十四元四
孔雀毛藍布　十四元八
美蝶毛藍布　十四元七
獅球青洋布　十五元七
獅球毛藍洋布　十四元
獅球灰洋布　十四元
黎花灰洋布　十七元八
黎花藍洋布　廿三元三
黎花青洋布　十三元
寶鼎青洋布　十三元二
寶鼎藍洋布　十三元三
寶鼎灰洋布　十二元九
天藍洋布　十四元
竹林摩登布　十四元六
漂白四壯市布　十四元五
漂白合六市布　十八元
美的花白市布　廿一元
金五牛白市布　十九元八
黃忠白市布　十七元二
皇后圖市布　十四元
風順白市布　十五元
大公市布　十二元五
得利青白府綢　十五元五
松鶴青白府綢　十五元
藍條本機丁綢　七元
藍條本機膠布　四元
二四本機白布　八元
二六本機白布　八元四
五二本機白布　二元六
三峽布　五元二

以碼計

白底印花丁綢　三角八
新春青白印花綢　四角二
梅江花丁綢　四角
三義花丁綢　四角
雙象洋紡　九角六
三義洋紡　三角六
近宮府綢　五角二
龍井府綢　六角
吉慶白洋紗　四角一

山貨（以担計）

鴨毛清水貨　三十二元
黃皮全多貨　二十四元
村板大河貨　十七元
水皮全多毛　十三元
人髮清水貨　十六七元
黑毛上原莊　八十幾元
黑毛尖子　一百六七十
黑毛額尾　二百八九十
白毛上原莊　五百幾十元
白毛尖子　八百幾十元
白毛弍尾一　千五六百元
白鬃卅二斤配箱　八百元
黑鬃廿七號同　二百一十
上鬃巾　九十幾元
中鬃巾　八十幾元
鬃下巾　七十幾元

藥材（以每百斤計）

半夏　十五元
西黨　四十三元五
黨王　三十七元五
丹參　七元八角
蘇王　二十一元五
寸多　二十九元五
超罐　十六元九角
統芎　二十一元五
芎王　二十四元五
黃渣　十九元五
晒拐　一百八十元
特超　十六元八
買芎　二十七元五
汶黨　三十五元
刁支苟　二十五元
黃姜　五元二角

五金

板鐵每担　十二元
洋鋼每担　十八元
洋釘每桶　十二元
鉛絲每担　十四元
廣片每箱　十四元
鉛皮每張　二元
鋁皮每担　十四元
鐵絲每桶　十七元
水泥每桶　十二元

乾菜（以百觔計）

帶絲　十六元四
尤魚　八十五元
胡椒　八十二元
檀香　一百三十二元
銀魚　一百二十五元
洋菜　三百九十元
口蘑　六百四十元
中珠　二百一十二元
金鈎　一百七十八元
剌參　四百六十元

肉（以斤計）

中等批發　零售每斤五仙五星　五元二角
零售每斤　五仙三星
下等批發　四元九角
零售　每斤五仙
羊肉　一角三仙
猪肉　一角二仙
牛肉　一角四仙

鹽（以包計）

樂鹽批發　十八元二角
零售　一角一
橋鹽批發　十七元八角
零售　一角一

海菜（以斤計）

銀魚　一元三角
長翅　九元六角
魚肚　五元六角
黃肚　十二元
口末　四元四角
帶條　二角
帶絲　二角八仙
金鈎　二元
鱔魚　一元四角
鮑魚　一元

茶（以斤計）

陳下關春茶　一元
陳下關尾茶　一元六角
新景谷頭水　一元三角
陳景谷魯尾　六角
西路上等　一元二角
下等　六角
花茶上等　二元四角
中等　一元六角
下等　一元
龍井每斤　二元四角
桑尖每斤　二元四角
京香片每斤　二元四角

炭（以挑計）

黃丹　提塊一元九角　連槽一元七角
張溝　提塊一元六角　連槽一元三角
銅河　提塊一元四角　連槽一元二角

麩炭　斗炭　雜塊　一元八角（以上以挑計，每挑連皮一百四十五斤）
上莊　二元九角
中莊　二元六角
下莊　二元四角

（以上以包計，每包連皮一百五十五斤）
花炭　上莊　三元八角
中莊　三元六角
下莊　三元四角

（以上以包計每包連皮二百一十斤）
黑炭　每包　二元（彭縣出產）
杠炭　百斤　二元七角

輪船進出消息

船名	到期	開期	開往何地	停泊碼頭
永康	十二日	十三日	上海	嘉陵碼頭
萬通	十一日	十二日	宜昌	龍門浩
萬縣	十三日	十四日	同	同
民強		十二日	嘉定	元通寺
民治		十六日	同	同
民安		十四日	同	同
民福		十八日	嘉定	元通寺
北江	十日	十二日	淞溉	同
江渝		十一日	涪陵	紙碼頭
南通		十二日	同	同
民覺		十一日	合川	嚼碼頭
民生		十二日	同	同
民望		十一日	木洞	朝天門
佛亭				

成都行情報告

成都航訊　茲將蓉市（九日）各項行情誌後

成都申票

七半期　一千〇八十元

成都渝票

近期　九百二十元

成都銀錢市

渝鈔換大洋每千元貼水
開盤　七十元
尾盤　七十三元
每元換銅元　二十六吊
每伙三百
大洋換銅元　二十八吊
九十八吊四
每元換銅元　二十八吊
廠半元換銅元
貼水七卜九元
每元換銅元　十五吊六
生錠　每錠換大洋十一
元五角
赤金收進每兩　六十八兩
售出每兩　七十二兩
沙金　每兩九十五元

成都日用品類

米

上米批發每石　十五元
零售每斗　一元五角六仙
中米批發每石　十四元八角
零售每斗　一元五角五仙
次米批發　每石十四元六角

豆

葫豆批發　每石七元八角
零售每斗　一元七角九仙
豌豆批發　每石十一元八角
零售　每斗一元二角

麥

小麥批發　每石九元五
零售每斗　九角七仙
玉麥批發每石　七元五角
零售每斗　七角八仙

麵粉百斤價　上等批發五元四角五仙

成都棉紗（以包計）

四二支金城　三百七十六
三二支天官　二百八十八
二〇支紅魁　二百五十元

成都細絲（以把計）

東路粗絲每把三十四元至三十二三元
細絲每把三十三四元至三十五六元
南路粗絲每把三十四至三十二三元
細絲每把二十三四元至三十五六元
西路粗絲每把三十二三元至三十四五元
北路粗絲金堂廣漢中江德陽綿竹什方羅江等處三十一二元之譜
綿陽梓潼劍閣蒼溪綏定潼川西充南部魏城保寧等處每把二十五六元至三十元
細絲頂細揚返每兩二角三四仙以下二角之譜
本場粗絲每把三十二三元

渝德機器染廠

本廠爲重慶首創之機器染廠自製各種色布設門市售貨處於都郵街早爲各界提倡新生活諸公所購用並專門

代客製染

軍衣黃布　軍衣灰布
軍衣綠布　各雜色布
陰丹藍布　海昌藍布
安安藍布　淺色市布
特等精藍布　印花物品
出品迅速　定價公道
約期交貨　包不退色

廠址南岸下龍門浩禹王廟　電話三〇〇一號
辦事處上陝西街同生福錢莊內電話五六三號
門市部都郵街電話五〇九號

重慶安定謙泰聯合存欵部緊要啓事

敝莊等前爲改進錢業業務起見聯合成立存欵部分設第一第二支部於兩莊之內作爲試辦并未正式設立門面先後蒙各親友信任開戶存儲至深感謝現因經營不易決議撤銷爲有各種存款照原定計劃自六月卅日止本息一律并付除分函外特此申明希各存戶屆時持據向敝莊領取爲荷倘存戶至期不來領取恕不期外計算儲款以待諸維亮察

安定謙泰聯存部第一支部第二支部謹啓

二者兼得

孟子曰魚我所欲也熊掌亦我所欲也二者不可得兼興昌公司曰**物美**人所悅也**價廉**亦人所悅也今如購買十支裝**紅買司干香煙**則**二者可得兼焉**因此煙**質料純潔煙絲黃嫩**在京津滬漢各埠早已**負有盛名**獲得**最大消市**即以四川而論此牌香煙亦早大批運到**高尚名貴**社會咸知惟概是五十支罐裝每罐售洋六角今敝公司更爲顧客購買便利起見特向申廠訂製**十支裝紙盒美麗無匹晶瑩可愛**特別**削價**盡量**犧牲**每盒只售銅圓**二千文**諸君既吸**名貴**之香煙只費**低廉**之買價故敝公司所說**二者兼得**實非虛語也

中國華美煙草公司四川總經理處　**興昌香煙行啓**　地點重慶陝西街登龍巷第五號

靈芝藥片
專治時疫急痧　上吐下瀉
頭暈肚痛　水吼痢疾
一片立愈
藥力功效勝過藥水兩倍

貝母精
專治癆傷咳嗽　痰湧痰結
肺炎肺萎　氣急哮喘
五分鐘見效

重慶中華藥房經理各藥房出售

江樓　鑽
收買鑽沙荒金
金價售出一百十元
今日收進一百零四元
八五六

重慶電力股份有限公司啓事

本公司茲經敦聘明誠法律事務所胡國樑杜岷英劉登厚三大律師爲常年法律顧問嗣後本公司一切法律事件概委託胡杜劉三律師辦理之此啓

公司地址：通遠門口模範市場第四十二號
電話：總經理室第六五號　業務科第四號　工務科第二三六號

臨江門外雙溪溝農具廠啟事

本廠專製石工用具，大錘，楔子，鑿鑽，碎石狼頭，鐵拗，匠干……雷用，十字鍬，農用，大小鋤頭，工作異常考究，出品格外迅速，價值特別克己，如蒙賜顧，無任歡迎！

接洽處 城內朝陽街 泰字號 電話二〇九號

本號新到銀虹燈大減價三字買租任從尊意並代裝置銀虹燈門面同櫥窗價目面議特別從廉兼售各國電料及燈泡最新式各種吊燈抬燈及全套電燈馬達在城且可出租價目格外克己市府註冊承裝電燈暨新式電鈴方棚承蒙各界惠顧曷勝歡迎

小記 新到銀虹燈 承裝門面櫥窗 兼定招牌字樣 定貨一月取件

56寸西洋吊扇每部價洋九十五元

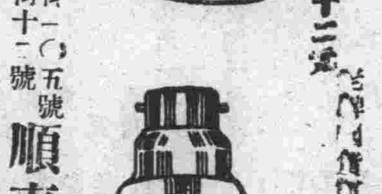

58寸國貨扇每部價洋八十五元

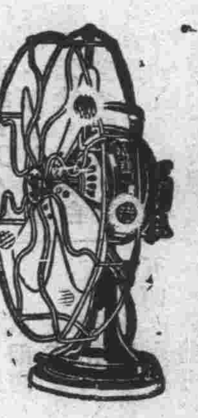

16寸檯上風扇每部價洋四十二元

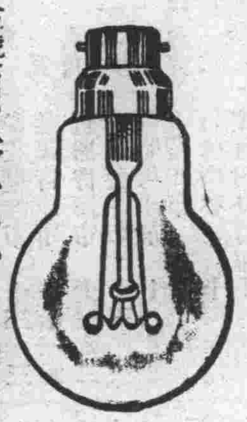

電話六三二號 總號白象街一〇五號 分號新豐街十二號

順泰電料行謹啟

重慶青年會第七組田園會莊監會啟事

逕啟者第七組田園會本年度會款及公積金共收到三萬三千二百元茲將搖接及商決存放各戶與所提出之担保品披露如左

甲，接會

一，劉智光民二十四年第一會標洋八百元以交會保存之會款四千二百元作抵

乙，貸放

一，高維漢三百元以本人所上第四組田園會四分之一會作抵

二，楊錫齋一千元以本人所上第三組田園會半會作抵

三，周德侯一千元以周存厚堂置天官府十三號房屋地基全部作抵

四，周炯熙一萬五千元以錦繡堂置公園第十號第九號前抵公園路後抵馬家巷之中西房屋地基全部作抵

五，夏心如二千一百元以辜興發置朝天門麻柳灣磨兒石前抵河心後抵城牆之地皮全部作抵

六，聶少敦三千元以鴻綺堂置木牌坊機房街口一百一十四號一百一十五號房屋兩院及節香鋪面房屋一間以及地基全部抵作

七，青年會一萬元此係餘款暫存俟有相當借戶卽交付

以上各戶接會及貸放之會款除交出各該產業之紅契佃約抵約及各該估會之會簿收據等抵押品經莊監會驗訖寄存中國銀行庫房存放外並公推詹林靜卿與鵬高劉智光青年會等負責前往實地查勘釘佃釘牌存各該戶未與本會解除借貸關係以前右列披露之房屋地皮田園會所有權均屬本會各該戶不得有另行抵押典賣以及一切見諸契約之行爲特此登報鄭重聲明

人參膏 人參精

開設重慶

本號始創於重慶廿餘年專辦道地關東整架鹿茸吉林野產人參哈士蟆油美國大小花旗參洋參暹羅官燕綠水蒙桂紅白高麗參山西定坤丹雲南百寶丹天生磺藏紅花野神樸白銀耳同

重慶天生元緊要啟事

啟者敝藥房於去歲發上黔省分號所用之安然丸仿單佈告數挑殊行在途被匪搶刦清查數月杳如黃鶴

提倡國貨 挽回利權

避瘴防疫 民生丹

四時要藥 國寶丹

治痧寃疫 救急水

總發行 漢口民生大藥房出品

分發行 重慶文華街五十六號駐渝推銷處 成都中東大街六號駐蓉推銷處 各埠各大藥房百貨商店均有出售

祮大

唯一百貨商場

本商場新到各式 真絲毛草帽 雪白拷克帽

從七月一日起實行空前大廉價打破一切虛僞折扣以最低價值貢獻顧主幸勿失此良機請臨參觀方信言之不謬

地點陝西街電話六〇三

德國獅牌新六〇六

（新洒爾佛散）

瓶盒真樣 謹防假冒

中國獨家經理 謙信洋行 上海江西路

認明真牌 庶免危險

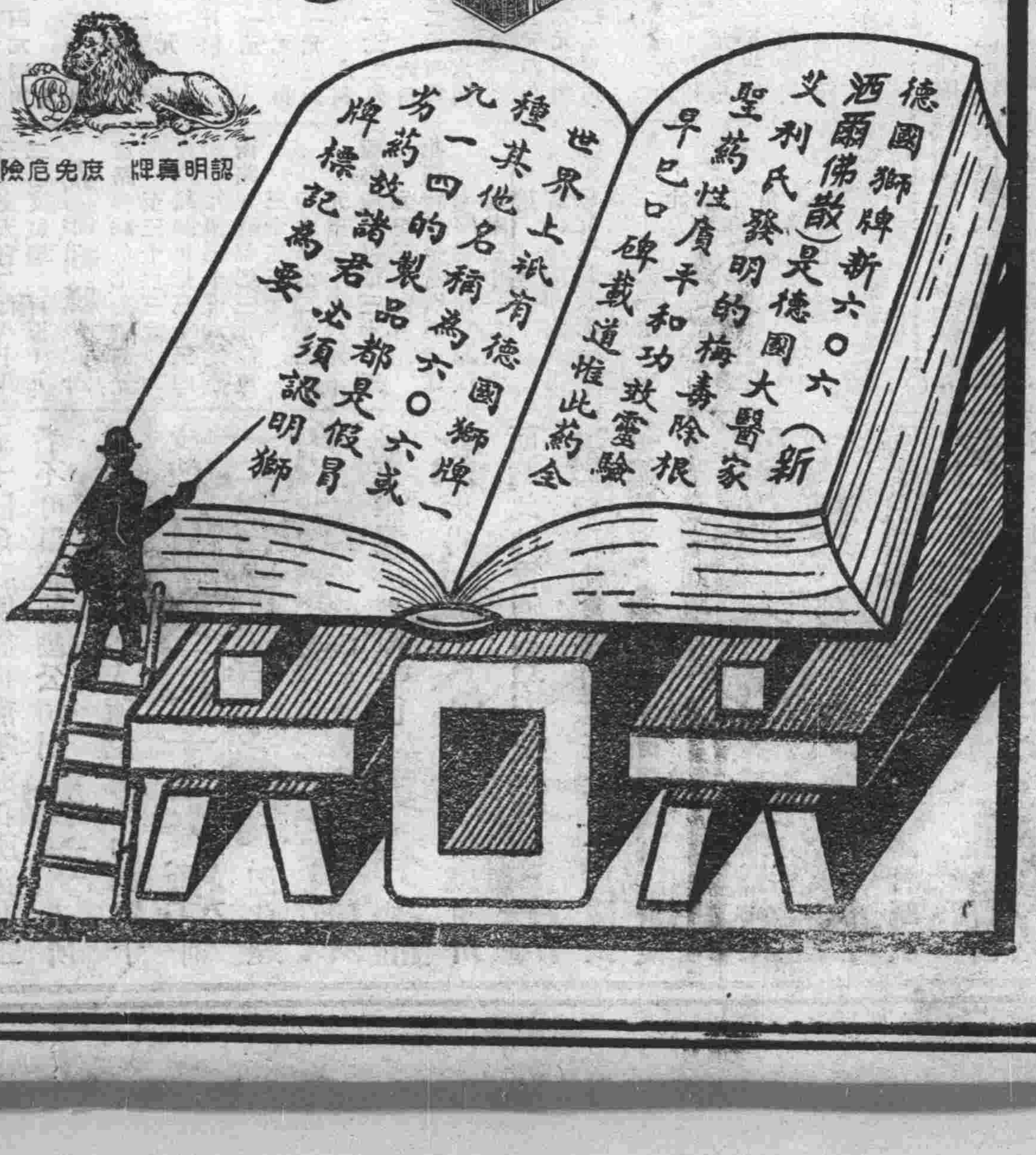

高等橡皮頭

九龍牌香煙

九龍牌宜考較　裝璜好又美妙　倡國貨是救國　烟絲黃味淳濃

中國科學造　價值頂公道　利權不外拋　一點不苦燥

橡皮頭稱時髦　上等烟中等價　廉價賣求普及　請諸君試一試

烟葉最高超　經濟洽合道　顧主纔知道　方知言不謬

招任外埠經理　克己歡迎

重慶中國民衆烟公司出品

四川總經理利康商號

住道門口十八號

商務日報副鐫

第四號　一九三五年七月十一日

水災

元留

中國人民的生存時時都被威脅着。人禍，那祇好不照；大災，這幾天報紙喧騰了，就是全國的大水和亢旱。且抄幾段來看吧：

「杭州通訊：浙省此次霪雨兼旬，錢江水勢大漲，上游各縣，山嶺重疊，洪水暴漲，沿江沿溪各處田稻房屋，均遭淹沒，人畜隨水漂流，災民流離失所，死亡者已達數百人，損失鉅大。」

「廣州通訊：粵省自六月中旬起，西江大水泛濫，沿江各縣基圍相繼崩決，被淹之處，水高與屋簷其平，災區之廣，與災情之重，爲十餘年來所未見。」

「九江通訊：江西自入夏以來，霪雨連綿，冷如深秋，自十八日後，益大雨傾盆，日夜不止，贛江，修水，饒河，撫河，袁水，瑞河，均山洪暴發，逐日激漲，贛江至六月二十五日止水位達二〇尺一分，沿江一片汪洋，泛濫成災。」

「南昌五日電：贛鄱陽湖因各河流匯注，水位激漲，雖經防汎人員搶救，仍有新丰永修等縣各堤冲塌九十餘處，災情嚴重。」

「安慶四日電：廣城圩四日晨六時被江水冲潰，損失浩鉅，災民流離。」

「漢口七日電：沙市上游七十餘里江陵縣屬之陰湘大堤潰口，六日上午四時，即漫延至荊州，附郭一帶田廬多被漂沒，午後一時，則由便河灌入沙市，農民驟遭水患，扶老攜幼，悲慘情形，目不忍睹。現僅沙市沿堤及中心街道，尚未波及，其後街稍低者，均侵入水中，而猶續漲不已，徐源泉刻止督飭軍民，加緊搶固江堤。」

「漢口九日電：沙市堤決，全城被淹，常德情形，與此相同，外人來自九江者，謂九江已被淹，水勢超過一九三一之高度。」

「漢口八日電：漢口水位已漲至四十九尺，如到五十三尺，則冒過新築之堤岸，全市將被淹沒，沙市下游上車灣堤防及各地堤防漸次潰決，鄂省長江流域，大半已浸水，棉米及主要農產全滅。」

這是水災，算算看：有浙江，廣東，江西，安徽，湖北，五省受禍；甚至四川酉陽龔灘有六百餘家人也遭到水害，小事情，不必提吧：

「北平六日電：冀南旱災愈嚴重，糧價飛漲，樹葉充飢，鬻子女者甚多。」

「西安二十日電：陝南亢旱，糧價日漲：」

「徐州五日電：徐屬各縣，久未降雨，天氣苦旱，秋禾迄未播種，草木及高粱，現均枯萎，災象已成，鄉民結隊祈雨者，每日無間，江南各地，紛報水災，惟江北大旱，說者咸謂天公造物不均」。

旱災近來沒有續報，想來不會再勝重了吧。幾省地方鬻子女吃樹根，有甚麼關係，耳朵聽熟了的。

老百姓們大都是「逆來順受」的定命論者，水災借着旱災來他們認爲是「天造公物不均」補救的辦法就是：「結隊祈雨」，是旱災。水災，莫法了，祇好「聽天安命」。其實天災在廿世紀的今日，並不僅是「聽天安命」的，科學的方法，已經告訴我們怎樣去鬥爭，比如造森林防旱；築堤，浚河消弭水災，但是，……。所以我們還是祇有「聽天安命」了，我們還來抄一段新聞：

「漢口通訊：昨日張公堤外，屬于漢陽長達七十餘里之漢成垸，竟于大雨之中，全部崩潰，淹田萬傾。該垸……預定工程費二十萬元，經呈請建廳核准，派該縣縣長負責督修，經費一部由地方自籌一部由華洋義賑會借墊，詎開工以後，地方無款可籌，遂由華洋義賑會單獨担任，因超過預約借墊之數，供難應求，一切工程，不能按序進行，時作時停，自去年起，至今年春，始有一半竣工……」

漢成垸潰決，是沒有化修好地方，籌不出款的原因沒有說，想來也不過因爲地方窮困。然而，窮困的原因呢？就那很難說了。其實，老百姓的負担已經很不小，這類公共事業還要從他們身上取錢，像有些不中允吧。並且，督修的人是否盡了責任，是否「大公無私」這些也能夠成爲原因。總之，天災並不是老天作怪，人事方面，還有最大的關係，這責任不該推給天！

二十年揚子江大水算給中國人一個好教訓了。但是，今年又要重演一次，可見我們水利事業是辦出一個甚麼成績。譬如整理洞庭湖是關係乎揚子江的蓄水問題，並爲減免武漢及湖南水災的要舉。但是，從前年秋天籌備起，一直到現在，不曉得做了些甚麼。又如浚治鄱陽湖及小姑山附近水道，爲宜洩水勢的重要工作，計劃早就訂好了，但是，實施的情形，就不好說了。人事方面既然如此，天公安得不作怪！

網球場上

無名

波波的聲音；璧着那彈性的傢伙—網球在一高一低地馳着奔着，在地上。隨着是空中，一派鶯鶯燕燕那末地女人的嬌笑聲逗得週圍，四面，觀衆的視線一把把都集中在這些女人身上了。

哼！眞媚人哪！楊老么（楊柳腰吧？），細得硬是把都捏得着，白勝紅臉碰一大屁股！法蘭西的外國裝一子，一九三五年的網球拍一個兩個，三個：…高擊起球，發過去，拋過來，笑呀笑呀地，細腰兒又是那末一扭，引得對方擊球的異性朋友昏昏然，惘惘然，而是幾乎找不着來球的方向了。呵叱！檢球兒童倉惶的奔跑。

玉腿，狗腿，的飛舞。女人，男人，觀衆一刻一刻一刻地在增加，檢球兒童一刻一刻一刻不停地滿頭大汗在奔跑。○整個網球場上除了懶涎涎一個個觀衆的臉快樂，自在，安閑的它們，好像是特別，可以顯耀一切人：他們是何等幸運而榮貴啊……畢竟他們的眼光是那末驕滿？

畢竟觀衆的眼光是那末怯縮！

二十分鐘的球戰，手，是乏了，歇下來。汽水，冰淇淋，香蕉……，開懷地喝，發狂地飲，自然觀衆是慚慚散了，這裏只有檢球的兒童站在遠遠的一角，望着，咦涎，把頭上流下來的汗水當做汽水飲。檢球兒童畢竟是可憐的！……

但二十分鐘的奔跑，畢竟從那刻薄的手裏接過來只是兩個銅子，但一個也不增，謹防吃網球柄的苦，要是你壞的話。

他們畢竟是這末安閑，自在，快活……麻木，刻薄。

○　○　○

劇中人物

（樓閒談劇之一）

碧山老何

所謂劇情，即是人物的事情，一彼此間發生的事情，一幕戲，根本就是在描寫一些怎樣的人物而已，洪深先生對於寫劇的研究有「環境如何造成人物」的詳細答案我們說到演劇，第一問便會落到「有那些」人物的上面去而觀佈景如何尚在其次，而劇後的興感，也必最後才遺忘到如何樣的人物，可見人物（洪先生釋作有特殊個性的人）在劇中是非常重要的，人物有天賦的姿質，有環境（人與人的關係，別人的行爲，當前所發生的事情，一齊在內的）給予的影響。這兩者在劇中的表現着一切的都是，中國戲，把氣質很着重，而對於環境的遺成，看得甚爲輕微，所以一幕的開始便解決了主人翁的賦性，爲忠臣，爲孝子，爲大奸臣猾，爲志士仁人，爲庸夫庸婦，莫不視其爲秉賦決定者，雖然有「梢須兒」的不同，又限於不盡情，外國劇我看得少，但從劇本中讀來，似乎要注意一些環境，往往環境的改觀，而人物的動作都因而異其趣。

其實，人物的行爲完全受天賦的決定固不可以，然而完全受環境的決定，亦會感覺到沒有中心思想，不論什麼人事，一面在做他自己的事，同時那方面就是社會的一種力，大或小自然不一樣，天賦的氣質，生活的經驗，常常在變動，這變動就是「戲」，不消要變動的結果，因爲永遠的在變動的，不稀停止的，何嘗會有一定的善惡標準，「在實際生活裏，善與惡是混在一起的。」（鄭振鐸俄國文學史略許亞貝特洛夫斯基語，）同樣的環境，因氣質的不同，所以有許多樣的人物，同樣的氣質同樣的環境，人物的表現就無有不同，但因劇作家的觀察不同，也足以變異那人物的個性，語曰，故事的生動，由於裏面人物的眞實，所謂眞實，就是要作家對人物的描寫，不是架空的想像，譬如一個惡人，他放火殺人，他極其殘忍的能事，忽然丟下屠刀，在多少人看，決以爲是在扯謊，這太不近人情，假使那惡人的環境變化，到了聖賢之域，講解若干日的大乘經典，他的懺然的改悔，就不會遭人說是「假的」。

一百七十一

侯鬍子（三）

雨霖

想着他的兒子，我又回憶起有一年我到鄉里掃墓，和母親坐在轎子里，經過他家門前的一回事了。那時，在一個茅舍小屋，雞塒牛糞堆積的門前，正有兩個人在那里撕打。○打得來你死我活的；撕碎了衣衫，打紫了眼瞎。○仁慈的母親看見了就叫轎子停下。○令轎夫去問，他們爲了什麼那樣毒打。○後來轎夫把那兩人喊到了我們面前，原來他們是爲了兩塊錢的債務。○我母親因爲可憐他們，做了一椿好事，幫他們解了圍。○代那欠債人還了二塊錢。○那枯瘦的漢子，爲了感激我母親的恩惠，就問起我們的性氏住址，他將來進城好來問候，這樣一談起，我們才知道他就是侯鬍的兒子，於是，那漢子高興得了不得，跟着與我母親磕頭道謝，並希望我們好好看待他的父親。○癡立田塍上，一直微笑着目送我們遠去。○後來我們回家談起這事來，侯鬍子還朝着我母親，感激得流了眼淚。

侯鬍子就這樣，每日里除了和我談天，看守大門，在我們那里很平安的生活着。

一個盛暑的熱悶的晚上，我們和大八門在院子里，吹着微微地晚風消暑。因爲那時內戰又剛剛發生，增加了叔叔們不少談話的資料。他們正吹得有勁的時候，忽然在後面響着一聲帶哭的話句：「二老爺，我的兒子聽說昨天被拉夫拉去了。我；打算要回去。因爲家里無人照料。」原來是侯鬍子頹喪的站在那恭敬的向着我二叔，凄苦的這樣說。

「啊啊怎麼會，……」二叔彷彿有動於中的，這麼焦灼的問，

「我也不大清楚。唉，二老爺，我的老運不好呵；……」說着，就傷心的嗚咽起來。○「謝謝老爺太太們。我……」還有什麼想說的話沒有說完他就掩着眼抽動着，禹禹地走了。

癡立在一旁的我們，當時驚詫極了，感動極了，禁不住眼淚熱熱地流了下來，即背着大人們，都靜悄悄地跑到侯鬍子那里去。窄狹黑暗的小室里，悶熱得他人窒息。在昏黃寂寥的燈光下，侯鬍子站在床前，一些亂糟糟的東西，放在床上，在那里默默地清理。我們走了進去，「侯鬍子，」一聲不響的齊排在後面，呆望着他的背影，各自悲哀着離別。

痛苦的問着，「你回去了，還再來不來呢？」癡立了好一會，他遲鈍的回過頭來，擦着紅腫迷糊的眼睛，像感到什麼不幸似的，哽咽的回答：「要來的，只要我的兒子回來了，我就來的」……

民生實業公司啓事

本公司因美商捷江公司之債權人美商匯衆銀公司與捷江公司簽訂註册委託契約以受託人之資格將所得抵押品宜昌宜安宜江宜興其泰其瀘灘六船與大國船駁船及其一切備件傳與本公司承買並將各埠碼頭貨棧房屋等租佃未滿期之利益讓與本公司承繼業於經六月三日正式在申簽約六月十一日宜江宜興其泰洪灘在申接收宜昌宜安及國船駁船等七月五日在渝接收雙方完清買賣手續除呈報主管官署備案外在交船以前有所案公司船上岸上對內對外一切銀物往來及任何糾葛概有美商匯衆銀公司負責與本公司無涉特此登報聲明此啓

美商匯衆銀公司啓事

啓者本公司與美商捷江公司簽訂註册委託契約以受託人兼債權人之資格將所得抵押品宜昌宜安宜江宜興其泰洩灘六船與夫國船駁船及其一切備件民生實業公司承買並將各埠碼頭貨棧房屋等租佃未滿期之利益讓與該公司承繼業於六月三日在申正式簽約六月十一日暨七月五日在申渝兩地交接移交清楚雙方完清買賣手續除呈報上官官署備案外在本年七月五日交船以前凡有與捷江公司一切未了之銀物，來及任何糾葛概請於本年七月三十一日前向上海愛多亞路九號捷江公司之受託人匯衆銀公司登要逾期則悉不理料特此登報聲明

笑靨迎人與愁眉深鎖

腎強則血液清潔身體康強而精神舒快但若患因腎虧而起之疾病如背痛腰痠或風濕等症則即毫無生趣患者宜即服馳名五十餘年專治腎病之第威德補腎丸該丸功能止痛而使君還復精神之舒快君如患痛若之背痛或受風濕之羈絆腰痠骨痛或小便混濁或諸般因腎虧而起之疾病請勿延遲即服第威德補腎丸服後二十四小時中君即得該丸開始神奇治療功能之明證良以第威德補腎丸能清血解毒補腎強身延年益壽也不論男女同有奇效

各大藥房均有經售

第威德補腎丸

清尿消毒　強身延壽

K46

第威德　百舒藥齋　統治一切皮膚病

節省以待

四川美豐銀行

總行新屋落成紀念

優待整存整付儲蓄存戶二萬號

利息照章加一給釐　並贈精美存戶禮物

各地分支行同時舉行○請注意報紙開始辦理日期

額滿爲止　捷足先得

甲種整存付表

期間	存入金額 千	百	十	元	角	分	釐	到期本息合計 千	百	十	元	角	分	釐
一年期滿		一	○	○	○	○	○		一	一	一	三	○	○
二年期滿		一	○	○	○	○	○		一	二	六	三	四	八
三年期滿		一	○	○	○	○	○		一	四	一	八	五	二
四年期滿		一	○	○	○	○	○		一	五	九	三	八	五
五年期滿		一	○	○	○	○	○		一	七	九	○	八	五
六年期滿		一	○	○	○	○	○		二	一	二	九	○	八
七年期滿		一	○	○	○	○	○		二	四	一	四	八	四
八年期滿		一	○	○	○	○	○		二	七	三	八	九	二
九年期滿		一	○	○	○	○	○		三	一	○	六	六	五
十年期滿		一	○	○	○	○	○		三	五	二	三	五	二
十一年期滿		一	○	○	○	○	○		四	四	三	○	三	九
十二年期滿		一	○	○	○	○	○		五	○	七	二	三	六
十三年期滿		一	○	○	○	○	○		五	八	○	七	三	五
十四年期滿		一	○	○	○	○	○		六	六	四	八	七	三
十五年期滿		一	○	○	○	○	○		七	六	一	二	一	三

乙種整存付表

期間	存入金額 千	百	十	元	角	分	釐	到期本息合計 千	百	十	元	角	分	釐
一年期滿			八	九	八	四	五		一	○	○	○	○	○
二年期滿			七	九	二	○	九		一	○	○	○	○	○
三年期滿			七	○	四	九	六		一	○	○	○	○	○
四年期滿			六	二	七	四	一		一	○	○	○	○	○
五年期滿			五	五	八	三	九		一	○	○	○	○	○
六年期滿			四	六	九	六	八		一	○	○	○	○	○
七年期滿			四	一	四	一	○		一	○	○	○	○	○
八年期滿			三	六	五	一	○		一	○	○	○	○	○
九年期滿			三	二	一	八	九		一	○	○	○	○	○
十年期滿			二	八	三	八	○		一	○	○	○	○	○
十一年期滿			二	二	五	七	一		一	○	○	○	○	○
十二年期滿			一	九	七	一	五		一	○	○	○	○	○
十三年期滿			一	七	二	二	○		一	○	○	○	○	○
十四年期滿			一	五	○	四	○		一	○	○	○	○	○
十五年期滿			一	三	一	三	七		一	○	○	○	○	○

總行·重慶新街口　關廟支行··重慶關廟街　段牌坊支行·重慶段牌坊

各地珍聞

遵醫囑易地療養 胡漢民離港一瞥

將先在意稍住再赴歐洲 胡氏臨行曾發書面談話

（香港特訊）中央委員胡漢民先生，數月前因血壓高漲，迭經名醫悉心調治，而厥疾仍未霍瘳，時發時愈，最近胡氏以病體未痊，因遵醫囑，決定易地療養，以冀精神早日復元，因於九日下午五時三十分乘意大利郵船干德華地號離港西行出國，此行擬在意稍居，然後赴瑞士及歐洲各國，一俟短期內精神復元，即行返國，記者茲胡氏離港時之情形，詳紀如後，

同行人員 胡氏此次小遊海外，仍由其女公子木蘭隨侍出國，同行者並有程天固，鍾慧中，黃瑞華，陳翼平，黃平，黃連中，程任英，文秘書，鍾爲胡公館女記室，助理文牘，黃係前廣東中央銀行長黃隆生公子，任中發秘書，陳爲前中大醫科學院長，任沿途醫理之責，兩黃均司護衛，而皆爲衛護總理者，此外聞尚有一黎醫生，故合胡先生一行共九人，

離胡公館 胡氏決定離港放洋海外遊療養後，即預期通知港當局，警探方面，特派出偵探部西探勿度氏，偕同華人偵探幫辦朱香，華探徐南，鍾才方水，陳少炳，黃明等前往胡公館沿途保護登輪，胡氏係於二時許，乘車離干諾道胡公館，轉輪渡海，歡送者隨之，原車乘油蔴地小輪渡海，經佐頓道而出尖沙咀九龍倉碼頭，意國郵船干德華地號於是日上午十一時三十分由滬到港，胡氏則於下午五時三十分轉該輪而放洋，

登意郵輪 胡氏是日冠白草冠，衣淺黃色長衣，由其女公子木蘭女士扶之登干德華地輪，乘升降機而至客廳，時胡氏精神似稍覺困倦，即進客廳，與各歡送者道別，其中有趕於是日晚車返省者，即與胡握手辭行，至四時許，前十九路軍將領蔣光鼐，蔡廷楷，譚啓秀，沈光漢，鄧瑞人等，渡海前往送行，

歡送人物 綜計是日親赴意輪送行與胡氏握別者，有胡夫人陳淑子，李宗仁，及其夫人郭德潔，政委鄒魯，李曉生，陳中孚，張任民，外交視察員甘介侯，民政廳長林翼中，財政廳長區芳浦，審計處長楊熙績，省府委員李祿超，市長劉紀文，及陸幼剛，陸嗣曾，譚惠泉，胡文燦，前十九路軍將領蔣光鼐，蔡廷楷等不下百餘人，

書面談話 胡氏接見各人後，旋相偕出船旁，與各人合拍一照，各人辭出後，胡氏客廳稍坐，未幾即返房間，記者乘時請見，惟胡氏不發表意見，旋由其秘書將談話稿分交各記者，該談話稿原文如下，文云，（胡展堂先生爲轉地療養，赴海外小遊，於九日午後，搭意郵干德華地號西行，瀕行發表談話，余自三月間偶感風寒，臥病經月，靜攝後，漸趨平緩，今血壓約爲一百七十度，而思慮稍繁，每感不適，據醫者檢驗，仍有異地療養必要，故決赴海外小遊云云，

旅費負担 據今晨晤胡者談，胡此次決志去國，實以身體不安，醫囑其放洋休養，勿再多慮國事，至其此次去國行期未有決定，或在歐美一帶遍遊，西南當局對胡此次去國，對旅費亦有撥助，又查西南各要人，於昨晚（八日）在胡宅曾開會議，對胡去後之主張，多有議及，其態度將暫維現狀，不再發表任何主張云，

溧縣奇聞 新婦變男

（溧縣通訊）縣屬三區前讓各莊住戶蕭東，家道小康，向未結婚，於年前經其姪作合，以洋百八十元，說妥鄰村張姓女小紅爲妻，本月十日雙方迎娶，鼓樂喧天，至客散人去，新夫婦乃入洞房，蕭如魚得水，乃向小紅求歡，不料初試，小紅即呼痛而哭乃罷，次日仍如是，至第三夜小紅即云月經來臨，至四日後，新婦在廁小解，竟爲蕭弟瞥見生有陽物，於是大譁，遂連同媒人解送縣府，據媒人供，小紅嫁前確爲女子，小紅則云，自第一夜經蕭試後，陰戶內即覺有物突出，日漸大，未敢告人，經縣長派醫檢驗，確爲陽物，但甚小，如幼童，陳縣長曾栻以事出離奇，乃於十四日將一干人犯轉送溧縣地方法院依法審辦，但此案已轟動全城，大人幼童無不以此爲談料云，

日本大阪 檢舉暴力團 拘後嫌疑千五百名

大阪府警察部決對借非常時愛國之美名，以暴力爲背景之暴力團，大事檢舉，以二十二日拂曉爲期，總動員二千名警察，一齊入手檢舉，將就寢中之嫌疑者約千五百名，一網打盡，至十時始檢舉終了，

十五齡日童 隻身航海冒險

潛登遊船解纜出橫濱港 卒因暈浪手足幾無所措

（東京九日電）十五齡日童石童，爲好心所驅，圖由橫濱駕舟航行至新加坡，昨夜潛登繫泊橫濱港之某遊船，於十五分後解纜出海，滿望一帆風順，直達目的地，

今日侵晨東京法大使署軍事隨員馬斯特中佐發覺其遊船失蹤，乃即報告水警局，而從事尋飄浮於距橫濱港若干哩外，是時石田業巳氣餒，雖生死置諸度外，而

覓，數小時後，見該船因暈浪之故，異常困苦，石因不諳駕船術，手足無所措，雖圖駛回橫濱港，但力不能勝，故任該船飄行也：

南湖船孃

嘉興南湖，夙號名勝，烟雨樓頭，風景尤麗，扁舟容與，樂趣誠不亞西子湖也，而南湖尤以船孃見稱，往者每當夕陽初下，正若輩生涯鼎盛之時，濃妝豔抹，任意兜攬，游蜂浪蝶，趨之若鶩，因此船孃之名益噪，其陣線亦隨之擴展，由發源地宜公橋，逐漸至火車站，汽車站，鴛鴦橋街等處，到近縣長王先強，鑒於各船孃既以搖船爲生，假使豔裝爭姘，殊失本旨，且船價又無相當規定，亦屬不合，爰仿傚蘭谿實驗縣取締船孃辦法，擬訂規則五項，①南湖船孃一律編定號碼，②指定地點，③沿船不准叫喊拉客，更不得入酒樓茶肆兜攬，④規定船價，⑤規定標識取締豔裝

李香君硯

嘗讀壯悔堂李姬傳答田中丞書，知香君之慧心俠骨，雖鬚眉有所不逮焉，及讀桃花扇傳奇，覺香君之識雪苑，不啻紅拂之於李靖，顧彼則一見心傾，頗成眷屬，而此則護花無力，連蹇緣慳，當其悲歡離合之際，纏綿悱惻，一往情深，有非尋常聲色之契合所能望其項背者，觀其誡侯生與王將軍絕交語曰，妾少從假母識陽羨君，其人有高義，聞吳君尤錚錚，今皆與公子善，奈何以阮公負知交乎，且以公子之世望，安事阮公，公子讀萬卷書，所見豈後於賤妾耶，追侯生下第歸，姬置酒桃葉渡，歌琵琶詞以送之曰，公子才名文藻，雅不減中郎，中郎學不補行，今琵琶所傳固妄，然嘗暱董卓，不可掩也，公子豪邁不羈，又失意，此去相見未可期，願終自愛，毋忘妾所歌琵琶詞也，妾也亦不復歌矣，然則香君之於雪苑，固嘗識在匹馬輕裘之外，以才藝交而兼諍友者也，寧得以風塵中歌伎目之耶，近晤舊雨周君，出一硯以示予曰，爾亦知茲硯之歸史乎，視之，香君硯也，硯形略如風字，質不甚厚，縱七寸餘，寬約四寸許，膩潤如端溪（未完）

華僑的今昔

僑胞移殖海外遠自唐宋以前 蹤跡遍全球人數約八九百萬 已由黃金時代步入沒落時期

（續前）

南征史蹟

華僑移殖南洋的歷史，還遠在唐宋以前，最初到南洋的，據史冊告訴我們，是晉代之法顯（西歷一四〇〇年），至唐代東西互市，往來逐繁，麻六甲海峽，遂成爲東西交通航路之要道，一八二七年，在新加坡馬來古居留地遺跡中間，掘獲中國古泉多枚，其最早的有宋代乾德年號，元代中國與南洋的關係更密，貿易頻繁，

到明代時，也屢屢通使南洋，三保太監鄭和，曾經六下南洋，遍歷諸國，聲威所播，遠近咸服：至今南洋土人，多流傳鄭和的遺詞軼事，各地也多可以找到鄭和的遺蹟，這是中國的南征史上的一個偉大功臣，

在華僑移殖最多的暹羅，和中國更多歷史的關係，隋代以來，中暹即有信使往還，明代時，以麻六甲爲暹羅所侵，曾遣使求援於我，明成祖乃降詔暹國，無開兵隙，暹才旋遣使來謝侵伐之罪，（見明史東西洋考）至清代乾隆三十二年（一七六七年）暹京爲緬人攻陷，國王出亡，暹京大亂，國人鄭昭乘機崛起平亂，乃被擁戴稱帝，乾隆三十六年鄭昭遣使至北京朝貢，奏報平亂經過，鄭昭後爲其壻所弒，惟其治暹功績的偉大，可稱爲暹羅有史以來的第一人，

菲律濱和中國發生關係，還遠在周秦時代，至十四世紀有閩人林旺，航海至菲，始教土人以耕種的方法，菲列濱至此始由遊牧時代進至農業時代，

到十九世紀初期，華僑之移殖南洋者，日見繁密，而出關禁令，亦已取銷，於是閩粵人民之移居關外者，一時驟然增加，而造成今日之現狀，

三、暹羅華僑問題

暹羅華僑的地位，比其他南洋各地，尤佔着重要的地位，因爲在暹羅全國人口中間，華僑却佔有百分之六十強，初次到暹羅去的華僑，大概都是靠着出賣苦力來維持生活，經過了種種的艱辛困苦，剩下了一些積蓄，就開始作商業的活動，到此總算就找到了出路，差不多許許多多的華僑，都是這樣起家的，他們大家來自粵閩兩省，尤以粵省潮州的佔大多數，他們在本鄉感到了生計的迫切，於是附搭海船，冒險出關，如果不在旅途中消失了生命，這便是他們出頭的日子了，

上面已經說過，暹羅華僑已佔總人口的百分之六〇．八六，但是其中純粹華僑，不過三百萬人，其餘都是和暹羅土人混合血統的華僑後裔，一部分簡直連鄉籍與姓氏都忘却，他們雖算做華僑，但是生活都暹羅化了，這樣的華僑，大概也有四百萬人，（未完）

失票聲明

逕啓者小記在關廟街被扒手摸去皮包一個內有鈔洋五元並中行保付支條一張計洋五十八元票面號數係二八三八號除鈔洋遺失不計外所有中行支條已特向該行止兌倘有拾得概作無效特登報聲明

永元亨啓

張竹軒丸藥總發行 廣州狀元坊

心胃氣痛散 痛在心窩兩脇走痛四肢腹脹嘔吐服此散十分鐘止痛
強胃藥 治胃弱飲食難化服此藥自然胃強健壯
發冷丸 治一日或二三日一發寒發冷瘧症服必效
頭刺丹 治頭風頭痛時常發痛服此丹立即止痛
感冒丸 治外感頭痛發熱往來口苦作渴服必愈
拔毒膏 治一切爛皮膚病有止癢生肌之功效
小兒疳積散 治小兒腹脹青筋虫積食滯服必愈

疳積散每元一打加送一打買五元另送別藥沅粵價
重慶代理新豐下街晉豐源參茸號陝西街晉豐源○晉川與廟街謙怡○晉成均參茸號○嘉定豫大亨○成都春熙路晉豐源○謙怡○其餘各縣鎮均有代售

定期拍賣馬路邊大批地皮

本公司現受川東師範學校委託定期七月十日午前十一鐘不定價公開拍賣第三模範市場馬路邊地皮數大幅凡欲購買者請先期前來本公司索閱簡則以便屆期臨場購買機會難得幸勿交臂失之

重慶信託公司啓　地點大樑子　電話四三六號

敬啓者本藥房發行老牌藤井靈寶丹健童奇應丸暨各種治病良藥均係揀選高貴藥品精製配成所以風行遐邇功效卓著早荷　中外士商贊許茲爲便利遠道顧客起見特約四川重慶新豐街協和字號及商場口中英大藥房兩家爲四川經理一切價目當與上海一律公道克己如蒙惠顧請就近向該二家購取是荷

上海九三大藥房謹啓

電療 醫師吳合浦

新久白濁紅崩白帶 風溼骨痛痲木不仁
並添聘女醫師專治婦科 屬貧確苦醫藥免費
地址王廟街 電話一〇六八

重慶華記行 全川總經理 地點狀元橋街 電話四六五號

老牌國貨 亞浦爾電扇

風大力強 省電耐用
漆色鮮豔 式樣玲瓏
代客裝置 包十二年
大小俱備 定價特廉

漢口四官殿下首 漢昌祥參號 函購部

爲君服務周詳滿意

內地欲採購上等參燕諸感不便本號特設函購部凡批發零躉及吃戶如需參燕書信早發貨物夕至手續簡便服務周詳如蒙　惠顧不勝歡迎創辦伊始無論多寡寄費統歸敝認

美國永備公司全川總批發處韋智度特別啓事

啓者茲爲推廣美國永備牌六五〇電池及大號大乾電池起見特訂約委託聚光榮葆華生仁聲隆三號爲總分批發處嗣後各界購運上列兩號電池請直向該三號接洽採辦售價一律特此露佈

EVEREADY

美國永備公司全川總批發處　道門口第十模範市場六十三號
總分批發處　葆華生 打銅街　仁聲隆 小什字　聚光榮 大樑子

須防蟲螫

時屆夏令父母每於此時准其子女嬉遊於屋外或公園者須知此時亦[illegible]害物准許蟲類出蟄活動之時是以君之小孩如在此晴明永晝要戶外運動以增進其健康則置備如意膏以防蟲螫是爲必要此膏不獨善治蟲類咬傷且亦善治一切皮傷皮病一經採用即奏清涼止痛消毒生肌之靈效矣河北新軍屯德裕棧陽普蔭君來書云鄙人試用如意膏覺其治療蚊[illegible]灼傷燙傷跌損等症各藥房均有出售或向上海江西路四五一號廉士醫生藥局函購每匣大洋七角六匣三元五角郵力在內